ULTIMA CON LE BORSE — NUOVA — ULTIMA CON LE BORSE

TORINO
Anno VI - Num. 117
Via Roma - Gall. de *La Stampa*
Telefoni: dal 40-043 al 45-240

STAMPA SERA

LUNEDÌ MARTEDÌ
19-20 Maggio 1952
L. 28 (sped. in abb. postale)

INSERZIONI: S.P.I., via S. Teresa 7, tel. 42-039, 50-892, 53-861. - Prezzi per cent. di alt. in una col.: Annunci commerc. L. 180 - Annunci finanz. e legali L. 300 - Necrol. L. 180 (dir. fisso adesioni L. 1000) - Echi cron. L. 350 la linea - Echi spett. L. 400 la linea - Pubbl. econ.: vedi rubriche - Ediz. lunedì: aumento 30% Pagamento anticipato. - Il giornale si riserva il diritto di rifiutare qualsiasi inserzione. — ABBONAMENTI (conto corrente postale n. 2/1360): Italia anno L. 6200, semestre L. 3250, trimestre L. 1700 - Estero: anno L. 9100, semestre L. 4900, trimestre L. 2450. — Copia arretrata: prezzo doppio.

Trieste e i rapporti italo-jugoslavi

Chiaro invito di De Gasperi a Tito per una definitiva soluzione del problema di Trieste mediante trattative dirette tra Roma e Belgrado - La battaglia per le "amministrative„ verso l'epilogo

Roma, lunedì sera.

L'ultima domenica elettorale ha visto, sulle piazze delle province nelle quali si voterà domenica prossima, avvicendarsi gli esponenti di tutti i partiti politici. E bisogna dire che gli oratori si sono generosamente prodigati: spesso i «leaders» hanno tenuto due, tre comizi nella stessa giornata, ma non hanno aggiunto niente di nuovo all'impostazione politica dei vari movimenti politici che già non si conoscesse.

Altre manifestazioni si sono inserite nella domenica elettorale; e così l'anticipata celebrazione del 24 Maggio, in quelle province dove sono indette le elezioni amministrative, ha finito per assumere un sapore di carattere politico e spesso di propaganda.

La manifestazione romana si è svolta nell'austera cornice del Vittoriano. Vi hanno partecipato trentacinquemila rappresentanti di associazioni di Arma, di reduci dai campi di prigionia e di internamento, di reduci dalla Russia, di partigiani, di Volontari della Libertà.

Dopo la Messa al campo sul piazzale del Colosseo, le delegazioni combattentistiche hanno reso omaggio al Milite Ignoto.

Il generale Cadorna che guidava le delegazioni, ha detto:

«Dinanzi all'ara del Milite Ignoto, al disopra delle competizioni politiche abbiamo voluto riaffermare che la Patria ha da essere difesa sempre nella sua integrità, nella sua indipendenza, nelle sue gloriose tradizioni e nei suoi liberi ordinamenti, di cui le forze armate sono valido presidio».

A questo primo accenno di carattere politico è seguito poi il discorso di De Gasperi, dinanzi al Palazzo del Viminale.

Dopo che il corteo combattentistico, fra squilli di fanfare e inni patriottici, aveva attraversato quasi tutta la città, la folla dei convenuti si è riversata in Piazza del Viminale.

Qui l'on. De Gasperi, riprendendo il concetto espresso dal gen. Cadorna, riafferma che compito del Governo è appunto quello di «ricostituire sulla base della libertà e della lealtà democratica l'unità interiore del popolo italiano».

Dopo il suo saluto ai valori ideali che le delegazioni combattentistiche rappresentano, De Gasperi ha detto: «Talvolta ricompare sull'orizzonte internazionale il ceffo arrogante e minaccioso della dittatura, e, poichè le democrazie sono lente a reagire e spesso esitanti nel protestare, pare che la tesi della violenza della parola e del gesto riacquisti in forza per cui pur troppi anni sedusse le folle d'Europa. Ma noi confidiamo che il popolo italiano consolidato in così tormentoso vicenda, sia immunizzato contro la provocazione e la ciarlatanata, e attenda che la giustizia e la sicurezza vengano non sulle punte delle baionette, come si diceva una volta, ma sulla via di accordi amichevoli e risolutivi».

Questo evidente invito alle trattative dirette rivolto a Tito vuole essere una nuova prova di pazienza e di moderazione di De Gasperi. Ma il Presidente ha subito tenuto a sottolineare che qualsiasi soluzione deve essere trovata in un quadro di giustizia.

«Guai — egli ha detto — alle democrazie che perdono la responsabilità internazionale se venissero meno ai loro impegni e se deludessero la fiducia dei popoli, lasciando credere che la spada del dittatore pesi più che il diritto già codificato o solennemente riconosciuto.

«Noi riconosciamo i progressi che si sono fatti a Londra, ma salutando con rinnovata affetto Trieste, ove speriamo che la collaborazione si svolga amichevole e feconda, pensiamo con questa fraterna agli italiani dell'altra zona del territorio affidata anch'essa come la prima, a un'amministrazione fiduciaria con responsabilità internazionale, ma ove nè noi nè altri, per il periodo che ci separa dalla soluzione definitiva, può elevare una voce di consiglio, di controllo o almeno di libera testimonianza. Noi insistiamo e insisteremo, perchè si agisca con fermezza e lealtà. Nessuno viene umiliato se, in attesa delle decisioni ultimative prospettate nel comunicato di Londra, si stabilisce un assetto interinale che garantisca agli abitanti, e ai cospetto del mondo internazionale, un'onesta, dignitosa e pacifica convivenza».

Come si vede, De Gasperi non rinuncia a battersi con tutte le sue forze per gli italiani della zona B.

Nei primi giorni di questa settimana, probabilmente mercoledì, il Governo italiano invierà a quello di Belgrado una nota di protesta in risposta a quella jugoslava dell'11 aprile sul «processo» di Capodistria e sulle persecuzioni degli italiani nella zona B; si ritiene che nel documento diplomatico saranno particolarmente trattate le «contromisure» che il maresciallo Tito ha disposto nella zona B dopo la conferenza di Londra.

Nel pomeriggio, a Piazza S. Giovanni l'on. Togliatti ha ripreso il dialogo diretto con De Gasperi.

Stavolta Togliatti è stato più guardingo di quando parlò alla vigilia del 18 aprile del '48 sulla stessa Piazza di S. Giovanni, annunciando di avere in serbo per De Gasperi qualche «scarpa chiodata» che non poté poi usare.

Dopo aver ripetuto le solite accuse di carattere internazionale che i comunisti rivolgono al governo, Togliatti ha affermato che «fino a che in Italia ci sarà un forte partito democratico non si avrà la guerra».

Sulla mistificazione dei socialcomunisti nella Rete civica, Togliatti ha detto che «i comunisti, sempre fautori della unità, hanno aderito con slancio all'iniziativa di Nitti».

Difficile sarebbe non già tener dietro a tutti gli altri comizi dell'ultima domenica elettorale, ma solo farne un elenco.

Roma è stata letteralmente presa d'assalto dai propagandisti. Anche i missini sono stati molto attivi, e il comizio tenuto sulla «Piazza Imperiale» (quella che prende il nome da Augusto imperatore e alla quale i neofascisti guardano con malcelata nostalgia) dall'on. Mieville ha dato luogo a qualche incidente. Dopo il discorso, infatti, gruppi di neofascisti, hanno invaso le vie

(Continua in 6ª pagina)

ITALIA - INGHILTERRA: 1 - 1

Si poteva vincere

Gli italiani attaccano e il capitano degli inglesi Wright riesce a stento a interrompere un'azione di Amadei. (Telefoto Mosaici)

Rieletto in Francia metà del Senato

Il partito del primo ministro Pinay conquista i seggi perduti da De Gaulle - Invariati i voti comunisti

Dal nostro corrispondente

Parigi, lunedì sera.

Nella giornata di ieri 185 senatori sono stati eletti in 37 dipartimenti francesi metropolitani, in Algeria e in alcune colonie. Altri 8 senatori saranno eletti prima della fine del mese e poi il «Consiglio della Repubblica» (il nome di «Senato» non gli è stato ancora restituito ufficialmente), che si compone di 320 membri, non subirà altre modifiche prima del 1955. A quella data, conformemente alla Costituzione, verrà rinnovata infatti la seconda metà — altri 160 parlamentari — che non è stata toccata dalle elezioni di ieri.

La metà sottoposta ieri era composta da 15 comunisti sui 28 facenti parte dell'intera assemblea, 23 socialisti su 55, 3 democristiani su 31, 36 gollisti su 56, 12 radicali e moderati di centro (uniti sotto il simbolo «Raggruppamento della sinistra repubblicana») su 52, 38 indipendenti di destra su 74, e 3 indipendenti. I candidati in 180 seggi erano 710, fra i quali i «grandi elettori» (Palazzine del Senato) avranno infatti per voto (indiretto) hanno dovuto fare la loro scelta.

Stanotte il Ministero dell'Interni ha potuto comunicare soltanto i risultati delle elezioni sul territorio metropolitano, che contemplano solo 134 seggi su 186. Il quadro dei nuovi eletti si presentava nel seguente modo: comunisti 15, socialisti 23, democristiani 11, gollisti 27, radicali e moderati di centro 33, indipendenti di destra 25, fuori gruppo 1.

Appariva più chiaro che i socialisti e i comunisti avevano mantenuto le posizioni precedenti, che i gollisti avevano perduto un certo numero di seggi guadagnati dalla corrente del primo ministro Pinay, e che i democristiani erano in vantaggio. Queste indicazioni sono confermate dagli ultimi risultati:

25 seggi ai gollisti, contro i precedenti 24; 15 ai comunisti (su 15); 18 ai socialisti (su 23); 35 ai radicali (su 41); 12 al M. R. P. (su 9); 40 ai moderati della corrente Pinay (su 30); 4 agli indipendenti.

E' difficile che i risultati dei territori d'oltre mare possano modificare sensibilmente la situazione.

Un fatto va tuttavia rilevato, tanto più che vi insisteranno indubbiamente i commentatori francesi. Il signor Pierre Etienne Flandin, varie volte presidente del Consiglio e uomo di Stato assai noto della Terza Repubblica, dichiarato «ineleggibile» dopo la Liberazione per l'atteggiamento favorevole al governo di Vichy, si era presentato egualmente nel dipartimento della Yonne, dove la sua vittoria era considerata sicura anche perchè egli è amico di Pinay.

Poichè era ineleggibile, venne deciso che i suffragi espressi a suo favore sarebbero stati contati a parte e che l'Assemblea Nazionale, sovrana in materia elettorale, avrebbe deciso non un voto speciale se l'elezione fosse valida o meno. Vera quindi la prospettiva, di una bella battaglia. Ma questa battaglia non avverrà, perchè Flandin è stato battuto, e largamente. Un parlamentare dichiarava ieri sera che il fatto è importante perchè segna la fine di un equivoco: è stato dimostrato che i vecchi parlamentari ineleggibili della Terza Repubblica, dei quali Flandin era il portabandiera, non si possono più illudere di godere ancora il favore della massa.

L. Mannucci

ULTIMISSIME

Tutte le società inglesi lasciano la Cina «rossa»

Si tratta di un complesso di capitali per 500 miliardi

LONDRA, lun. 19 sera.

Il governo britannico ha inviato al governo comunista cinese una nota, nella quale annuncia che tutte le grandi società britanniche in Cina si apprestano a cessare ogni loro attività e a lasciare il paese.

Negli ambienti parlamentari si dice che Eden annuncerà domani ai Comuni la decisione delle ditte britanniche in Cina di abbandonare ogni attività in territorio cinese. Secondo dati ufficiosi, i beni inglesi nella Cina comunista rappresentano un valore di 500 milioni di sterline, qualcosa come 500 miliardi.

Sembra che dopo molti mesi di attesa, le ditte britanniche siano giunte alla conclusione che non è più possibile per loro di svolgere un normale lavoro.

«Ike» guadagna terreno nei confronti di Taft

WASHINGTON, lunedì sera.

Per quanto Taft conduca con estrema energia la sua campagna presidenziale, le «primaries» del Vermont e dell'Oregon hanno segnato un suo insuccesso e il senatore ha perduto una parte del vantaggio che lo separava da Eisenhower. Attualmente Taft dispone di 378 delegati per la Convenzione di Chicago, ma «Ike» è salito a 340 suffragi assicurati.

Nonostante l'appoggio della «macchina» e dell'apparato del partito, il campo democratico Averell Harriman è stato superato anche in questi due stati dal senatore Kefauver.

Arrestato l'«olandese di Paestum»

Il pregiudicato tedesco fermato a Palermo per porto d'armi abusivo - Sarà tradotto a Roma sotto numerose imputazioni

Palermo, lunedì sera.

Agenti della polizia di Palermo hanno fermato un individuo, i cui connotati corrispondevano perfettamente con quelli del tedesco Heinz Beyer di Gerard, di 26 anni, da Monaco, autore della fantasiosa storia della sparizione scomparsa a Paestum con la «Cadillac» nera, che ha tenuto in subbuglio per qualche giorno la polizia di mezza Italia. Il fermo è stato subito tramutato in arresto per porto abusivo di armi.

Nelle tasche del Beyer sono stati rinvenuti infatti un coltello a serramanico e una pistola Beretta calibro 7,65. Tradotto al comando di polizia, il giovane è stato identificato mediante il ricorso all'impronta. E' stata già disposta l'immediata traduzione a Roma del tedesco per porlo a diretto confronto con il personale dell'Accademia di Francia, dove il Beyer ha compiuto tempo addietro un furto.

Si ritiene però che il tedesco sia responsabile anche di altri furti e truffe in varie città d'Italia, fra cui traffico di auto rubate. Egli deve rispondere anche per la faccenda di Paestum, di simulazione di reato e di falsa denuncia.

Tentato rapimento di due sorelle a Pompei

Napoli, lunedì sera.

Un tentato rapimento di due giovani ha avuto luogo ieri sera a Pompei, in contrada Campo sportivo.

Tre individui, dei quali uno in maniche di camicia, profittando della tenebre, avvicinavano le giovani Maria Pia e Vanna Sica, rispettivamente di 18 e 20 anni, figlie di un noto industriale locale e, minacciandole, le spingevano verso una automobile ferma poco distante.

Alle urla delle ragazze, che richiamavano l'attenzione degli abitanti della zona, i tre individui, visibilmente in pericolo, si davano alla fuga, raggiungendo la macchina che poc'anzi era presso e che recava un cartone coprente le targa.

Uno dei tre, quello in maniche di camicia, rimaneva però appiedato e continuava la fuga verso il centro, dove prendeva posto in un'altra auto che evidentemente doveva appartenere alla banda.

Si ritiene che il tentato rapimento sia stato messo in atto a scopo ricattatorio.

Una «medium» spiega i «dischi volanti»

PARIGI, lunedì sera.

La «medium» francese Jeanette Weil afferma — in un'intervista apparsa ieri sul «Journal du dimanche» — di essere venuta a conoscenza dell'origine dei dischi volanti attraverso lo spiritismo.

«Mi trovavo ieri sul terrazzo della mia abitazione con quattro amici — narra la «medium» — quando apparve in cielo un oggetto di un vivido colore giallo, simile a un parasole aperto, che, dopo aver solcato il cielo alla velocità di un aeroplano, si è improvvisamente immobilizzato scomparendo alla nostra vista.

«Sono immediatamente caduta in "trance" e gli spiriti mi hanno detto: "Tu hai visto i marziani venuti a darti la prova che essi sono più forti degli uomini. Il mondo è giunto al termine dell'era del male e sta avviandosi verso l'era del bene e del bello".

«Sono sempre stata sicura che ciò sarebbe avvenuto» commenta alla fine della sua spiegazione la signora Weil.

Il "circuito della morte„ ha avuto altre vittime

Doppia tragedia a Berna

Il motociclista italiano Frigerio e l'inglese Bennett escono di strada e si uccidono - Caracciola si fracassa contro un albero - Tre altri paurosi incidenti - Proposta per rendere meno pericolosa la gara

DAL NOSTRO INVIATO

Berna, lunedì sera.

Due corridori motociclisti — l'italiano Frigerio e l'inglese Bennett — sono tragicamente periti ieri mattina durante le gare di campionato mondiale svoltesi a Berna. Il primo incidente è stato quello di Frigerio, che partecipava alla corsa delle motocarrozzette. A pochi giri dalla fine, quando era in terza posizione, è subito dopo aver eseguito il giro più veloce alla media di 150 chilometri all'ora, il pilota perdeva il controllo della macchina ad una curva. La motocarrozzetta compiva uno spettacoloso volo e si sfracellava in un prato attiguo. Frigerio spirava nell'autoambulanza durante il trasporto all'ospedale. L'sfortunato di corsa di Frigerio, il passeggero Ricotti, riportava lo spappolamento di una gamba. I medici hanno dovuto amputargli l'arto.

Frigerio era uno dei più anziani corridori italiani, uno dei più noti e valorosi, appassionatissimo veterano delle gare in sidecars. Egli è l'ennesima vittima del motociclismo italiano, borseggiato da un anno a questa parte da tre impressionanti stillicidio di perdite umane.

L'altra sciagura mortale — quella del giovane inglese Bennett — è avvenuta nella successiva corsa per moto 500 cmc. Mancava un giro alla fine e stava per concludersi la spasmodica lotta fra la moto Norton di Bennett e la moto AJS di Brett e di Doran. Una spericolata vicenda di tre uomini lanciati a 150 chilometri all'ora, ruota a ruota. A tre chilometri dal traguardo Bennett rischiava l'impossibile per superare i due avversari. Abbordava una curva a velocità vertiginosa, radendo il bordo della strada. La ruota anteriore urtava le balle protettive di paglia impennandosi e facendo un infermiere di servizio si quel punto. Il pilota stramazzava a terra dopo un volo di alcuni metri e restava ucciso sul colpo.

Ma la serie delle disgrazie non era finita. Alle 13,45 veniva data la partenza alla corsa per auto della categoria sport. L'anziano e famoso pilota tedesco Caracciola sbagliava l'ingresso di una svolta alla velocità di circa 150 chilometri all'ora. La Mercedes di Caracciola recidava come un fuscello un albero del diametro di 30 centimetri e si sfracellava completamente. Il pilota veniva estratto sanguinante e in stato di choc dai rottami, e ricoverato d'urgenza in una clinica privata. I medici gli constatavano la frattura di una gamba, lesioni interne al torace, contusioni interne al torace, queste ultime causate dal violento urto contro il volante, che è rimasto contorto nel colpo con il petto di Caracciola. E' la terza volta che Caracciola si produce fratture alle gambe in incidenti di corsa.

Nel successivo Gran Premio degli Assi altri tre piloti rimanevano feriti. Rosier sbagliava anch'egli l'ingresso di una curva, la sua macchina — una Ferrari — strisciava paurosamente contro un parapetto. Il pilota francese rimaneva ferito al monte e alle mani. La vettura dell'inglese Alecassis, una HWM, si capovolgeva in piena velocità. Per un vero miracolo il conduttore ha riportato soltanto ferite lievi.

Infine un incidente spettacolare, che per fortuna si è risolto in molto spavento per un altro conduttore britannico, Collo che si trovava nelle immediate vicinanze. L'auto di Collins perdeva una ruota e la macchina, anche questa una HWM, abbandonava paurosamente fermandosi poi su un lato della pista. Nell'incidente di Caracciola alcuni fotografi si sono salvati fortunosamente dall'essere investiti dalla Mercedes che avanzava come un bolide e non più controllata dal pilota. Intatto che qualcosa di anormale stava accadendo essi si sono messi a correre zigzagando verso l'altro lato della strada e per poco hanno potuto scongiurare l'investimento.

Quali le cause dei troppi incidenti accaduti ieri a Berna dopo che nell'allenamento di ieri l'altro si erano feriti altri quattro corridori? Di certo il circuito di Bremgarten è tra i più difficili. Negli anni scorsi sullo stesso tracciato sono morti parecchi piloti tra cui gli assi Varzi e Tanni. Forse il programma di ieri comprendeva troppe gare e il continuo passaggio delle ruote sulla pista ha determinato un scollamento e sdrucciolevole velo di gomma e di olio, fatale per il minimo sbandamento.

Da parte italiana verrà presentata alla Federazione internazionale una proposta per limitare il prossimo Gran Premio di Berna a non più di due corse nella stessa giornata, scindendo le gare motociclistiche dalle automobilistiche in due date lontane l'una dall'altra.

d. z.

Incidenti a Roma tra neofascisti e liberali

Roma, lunedì sera.

Al termine di un comizio che il m.s.i. ha tenuto in piazza Augusto Imperatore, e nel corso del quale ha parlato l'on. Mieville, nel dedalo per le vie del centro un gruppo di missini passava per via Frattina dove ha sede il partito liberale italiano.

Da alcuni attendenti giovani liberali stavano lanciando slogans elettorali. Alcune frasi non sono riuscite gradite ai missini che tentavano d'invadere la sede del partito liberale.

La Celere, prontamente intervenuta, ha disperso i dimostranti ricorrendo all'uso degli idranti.

Sono stati operati un centinaio di fermi.

Commento di Vittorio Pozzo

Da uno dei nostri inviati

Firenze, lunedì sera.

Quando l'arbitro emise il segnale di chiusura dell'incontro, un gran silenzio si fece sul campo. Invece di scoppiare in un grande applauso per il risultato superiore ad ogni attesa ottenuto dagli azzurri, il pubblico rimase come interdetto, sconcertato, deluso. Gli è che si era avuto da tutti l'impressione che si poteva fare di meglio come risultato. Tutto è relativo a questo mondo: e l'appetito viene mangiando. Effettivamente, ancora una volta si era avuta l'occasione e la possibilità di battere l'Inghilterra, e non la si era battuta. In quel secondo tempo in cui gli inglesi erano stati l'ombra di se stessi, e le occasioni da rete erano maturate per i nostri con una facilità veramente sorprendente, il successo completo era stato a portata di mano della squadra italiana. Non v'era che da raccoglierlo.

La folla aveva visto e capito tutto ciò e per questo il nostro insuccesso non l'accettava più. Era venuta sul campo convinta di cuor proprio di dover assistere a una sconfitta dei rappresentanti dei nostri colori, aveva gioito per il pareggio, poi era andata avanti sulla via delle aspirazioni, mutata dall'andamento del gioco, e infine era rimasta (un po' con l'amaro in bocca, perchè tornare indietro non voleva più. Quel pareggio, a cui avrebbe sottoscritto senza esitazione, con entusiasmo anzi, prima dell'inizio della partita, le faceva, si sia termine, l'impressione di cosa non meritata, quasi di una ingiustizia. Aveva gustato la ghiottoneria, non ne voleva più sapere del piatto normale. Tutto è relativo, a questo mondo.

Questa impressione del pubblico non rappresenta che un aspetto speciale di quel senso di delusione lasciato sotto molti riguardi dall'incontro. Diciamo sotto molti riguardi, non sotto tutti i riguardi, perchè qualche cosa di buono in partita ha pur mostrato e qualche cosa di soddisfacente ha pur prodotto: specie per il comportamento degli azzurri.

Nel campo delle delusioni, quella più grande e più positiva è stato il gioco a fornirla, il gioco in sè, il gioco nel suo senso tecnico, il gioco come contenuto, come sostanza, come valore intrinseco. Gli inglesi non hanno fornito una prestazione degna del loro nome e delle loro attuali possibilità, che per lo spazio di venti minuti, mezz'ora di massimo, del primo tempo.

Poi hanno preso a calare, a rallentare di velocità, a scendere di tono, a deteriorare gradatamente, finchè di lavoro costruttivo da parte loro non ne n'è più visto, finchè anche il lavoro difensivo è diventato scadente. Wright e compagni, al termine dell'incontro — abbiamo parlato con essi — erano certamente più depressi che lieti di come erano andate le cose. E noi italiani abbiamo preso per base della nostra prestazione superiore notevolmente alla normale, la classe, la foga, la velocità, il senso di improvvisazione, per quanto concerne l'attacco. Abbiamo accumulato l'avversario, gli abbiamo fatto perdere la serenità dello spirito e il senso d'ordine dello schieramento, facendo quello che esso non si attendeva, ricorrendo a risorse che per esso non erano perfettamente ortodosse. Ma poca più, sotto il punto di vista tecnico.

Tra l'una e l'altra contendente — l'uno scendendo dal suo livello normale, l'altro risalendo la corrente — non si è riusciti a portare il gioco a levatura considerevole, nemmeno, diremmo, a levatura di tipo medio. Vi sono stati dei lunghi periodi dell'incontro, specialmente nel secondo tempo, in cui si è giuocato schifosamente male, anche sotto l'aspetto della correttezza.

La squadra inglese è stata se stessa per 30 minuti, mezz'ora al massimo, abbiamo detto. Allora ha fatto quello che sa fare. Allora ha operato con fiducia di sè, con franca sicurezza, sfruttando tutte le possibilità e correndo tutti i rischi. Allora ha dominato, destando l'impressione di poter imporsi per l'imponenza e la potenza dei mezzi e di poter vincere con facilità.

Poi la sua superiorità, sia generica o generale che sia, da superiorità di classe, di stile, di fisico, di tutto diventa puramente una superiorità di tecnica. La superiorità di squadra si converte in superiorità di giuoco.

(Continua in 2ª pagina)

Le Borse oggi

A TORINO

	17	19		17	19
Rem.02	65 —	65 —	Morid.	1350	1350
Rem3½	67 70	67 70	Tor.Ri.	82 —	81 —
» r. c.	67 50	67 80	Ital.gas	24 —	24 —
Rem3½	73 40	73 10	Sip	1118	1124
» r. c.	73 20	73 20	Terni	228 —	229 —
Rem5%	95 70	95 45	S.E.I.	426 —	427 —
» r. c.	96 —	95 35	Unes	430 —	432 —
Rend5%	91 80	91 80	Bni	2775	2760
» r. c.	91 90	91 90	Rina	2070	2065
Rend4½	71 80	71 90	Vittoria	2170	2170
» ex-gr	70 75	71 30	Marelli	520 —	520 —
» r. c.	71 90	72 —	Fiat	434 —	434 50
» ex-gr	71 —	71 40	Savigl.	— —	— —
Rend3%	99 15	99 20	Nebiolo	9 50	9 50
» r. c.	98 20	98 15	Snos	126 25	112 —
Rin 5%	97 80	97 95	Mont.	730 —	720 —
» ex	97 80	97 90	Pirelli	958 —	956 —
» 51	97 70	97 60	Ilva	377 —	375 —
Fer3½	88 —	86 —	Ansaldo	200 —	200 —
Imi4½	95 —	95 —	Viscosa	1865	1885
Imi5%	98 75	98 75	Obizzi	2480	2510
Imi6%	98 —	98 —	Cir	1670	1660
Imi6%	99 75	99 75	Soraru	1875	1870
Cri4.5%	102 —	102 —	Ambr	153 50	153 —
Ima5%	92 30	92 30	Sam.a	57 —	57 —
Tor5%	89 25	89 25	M.pom	3190	3170
»5% 51	87 75	87 75	Meridion	869 —	871 —
»5% 51	88 70	88 —	Zucch	713 —	713 —
S.Paolo	91 —	91 —	Unica	35 25	35 —
»	91 —	91 —	Sar.ri.	3175	3150
» 3.5%	85 —	85 —	Burgo	5875	5825
I Mag.	93 50	93 50	Perrill.	14.700	14.700
Nes5%	96 —	96 —	Rem.F.	950 —	950 —
»7% 48	29 —	29 —	M.A.I.	3.500	2.500
»7% 49	28 —	28 —	Bnda	78 —	79 —
Fiat3½	100 —	100 —	Valdar.	3457	3400
»	91 95	91 75	Mar.R.	970 —	972 —
Per.5%	85 —	85 —	Safa	990 —	1000
» 3%	93 70	93 —	Fonsar	248 —	249 —
Gir7%	104 40	104 40	Sadir	320 —	320 —
Magn7	92 80	93 50	West	115 —	115 —
Elet7%	99 75	99 75	Furon	430 —	430 —
Ris.7%	90 70	90 70	Galileo	345 —	345 —
Cost7%	95 —	95 —	Firelli	915 —	917 —
Sar.7%	93 —	93 —	Safa	996 —	996 —
Wat.7	70 25	70 25	Lig.gas	1995	1985
Fruss5	87 25	87 25	Talco	13.200	13.200
Cert7%	101 75	101 —	Burgo	11.000	11.000
Isolc5%	95 50	95 50	Doten.	675 —	660 —
Viss5%	91 —	90 75	Pisa	512 —	512 —
Cel.6%	94 15	94 50	Lanz.	2100 —	2100 —
Stipel	97 —	97 —	Aerfer	2650 —	2650 —
Tirso 6	92 875	93 10	Ass.P	2780	2750
Telve 6	93 25	93 25	Fibria	20 —	20 —
Per7%	92 50	92 50	Sardil.	8635	8685
Emo6%	90 75	91 —	Silos	13.125	13.125
A.Gen.	7600	7630	Ilssa.	4740	4770
» Toro	5825	5825	Viscosa	150 —	165 —
Mediob.	3580	3580	—	— —	— —

Riunione sbiadita. Il mercato stenta a trovare i legami intimi per affacciare una tendenza qualsiasi; dopo un accenno di lieve riflessione la quota si consolida sui prezzi terminali di sabato scorso e manifesta qualche sintomo di più facile equilibrio.

Verso il termine della seduta il mercato approfitta di un assorbimento più efficace, per mettere in luce un modesto spunto distensivo su qualche voce di primo piano.

Listino sostanzialmente attestato attorno alle precedenti chiusure.

Nel dopoborsa il denaro si introduce su alcuni settori e sposta la quota su un margine migliorativo. Nel complesso affari molto modesti.

Cambi ufficiali per l'esportazione: New York 624,88; dollaro canadese 633,00.

Prezzi informativi delle valute: sterlina oro 7800-7900; marengo 6160-6250; sterlina unitaria 1640-1650; dollaro carta 620-624; franco svizz. 150,75-151,25; franco francese 182-100; oro fino 795-805; argg. 19,50-20.

A MILANO

La rispresta-premi si è conclusa con l'abbandono di quasi tutte le partite prenotate. Ciò ha contribuito ad allargare l'orizzonte del mercato e ad alleggerirne la situazione che, nelle prime battute, sembrava piuttosto pesante. Sta di fatto che verso la chiusura una maggiore elasticità di scambi lasciava intravvedere una corrente di denaro che evitava un listino troppo depresso. Anzi qua e là si registravano miglioria rispetto a sabato scorso. Tale è il caso della GIM, della Centrale, Cantoni, Fibre, Viscose, Catini e Fiat.

Ben tenuti gli elettrici.

L'attacco alla Borsa, che continua tuttora, è stato seguito stamane da un eguale attacco alla Cementi.

Dollaro USA 624,88; dollaro canadese 633,00.

Ecco i prezzi: Generali 7820; Fibre 2813; Viscosa 1982; Finsider 654; Montecatini 376; Acquila 201; Centrale 6520; Fiat 436,50; Nebiolo 10; Edison 1907; Sip 1123; Terni 229; Unes 435; Elet 3800; Romana Zuccheri 712; Anic 165; Saffa 497; Italgas 23,87; Rumianca 57; Burgo 5800; Italcementi 6175; Pirelli 918; Pirelli e C. 880.

Prezzi informativi: sterlina oro 7700-7800; marengo 6075-6175; sterlina unitaria 1645-1655; dollaro carta 859-865; franco svizzero 150,75-151,25; franco francese 180-181,50; oro fino 705-800; argento 19-19,50.

Un dono di De Gasperi agli scolari generosi

Trento, lunedì mattina.

L'atto di abnegazione compiuto da due scolaretti di Dietro Bessano: Gilberto Mittempergher e Remo Pernecher, che per più di un anno portarono a scuola sulle loro spalle — percorrendo un sentiero ripido e scosceso — un compagno di 8 anni colpito da paralisi alle gambe, ha commosso vivamente anche il Presidente del Consiglio on. De Gasperi, che ha fatto pervenire ai protagonisti dell'episodio di bontà due libretti di risparmio con una notevole somma.

Un altro dono è stato inviato dal Capo del Governo alla maestra Anna Gelia, che con sacrifici e privazioni riuscì a raccogliere la somma necessaria per sottoporre il piccolo infermo a ben cinque interventi chirurgici.

CRONACA CITTADINA

CRISI NELLA GIUNTA COMUNALE

Dimissioni a Moncalieri

Martedì 27 riunione del Consiglio per l'elezione del nuovo sindaco

Il Consiglio comunale di Moncalieri si riunirà martedì o mercoledì della prossima settimana per procedere all'elezione del nuovo Sindaco e degli assessori dopo le dimissioni della Giunta avvenute nella seduta di sabato scorso.

L'amministrazione comunale uscente era composta dal sindaco democristiano dott. Bocchi, da due assessori della d.c. (Allais e Gilli), da due socialdemocratici (Ragnari ed Emanuelli) e da un indipendente eletto nella lista della d.c. (Cancelliera).

I motivi dell'attuale crisi sono complessi. In una lettera del capo-gruppo d.c. dott. Robbio si accenna ad una non soddisfacente funzionalità della Giunta di fronte ai problemi che assillano l'importante centro in rapido e costante sviluppo. Lo stesso tema è stato al centro dell'animata discussione svoltasi sabato in Consiglio durante il dibattito che ha preceduto l'apertura ufficiale della crisi. Il sindaco nel suo discorso ha parlato di dissensi e sfasature «pur non dubitando dell'onestà, capacità e disinteresse di tutti».

Chi sarà il nuovo sindaco? L'avv. Bocchi che ha motivato le sue dimissioni «per motivi personali e amministrativi» sembra deciso a non accettare una eventuale riconferma nella carica che ricopriva da oltre sei anni. Per Peliono è necessaria la maggioranza di due terzi del Consiglio comunale. I seggi sono così distribuiti: 16 democristiani, 4 social-democratici, 6 comunisti e 4 socialisti nenniani. Sono cioè necessari 20 voti. In base a questo è quindi possibile che venga ricostituita la vecchia maggioranza di democristiani e social-democratici.

In caso diverso la formazione della nuova amministrazione si presenta molto difficile. Se il sindaco uscente sig. Bocchi mantiene il suo rifiuto, tra i nomi dei probabili successori si fa quello dell'avv. Obert indipendente della lista d. c.

Incendio a Porta Nuova

Un corto circuito ha provocato stamane verso le 8.30 un incendio nella stanza di P. N. Lo fiamme si sono appiccate al plafone ed al tetto di un scrittoio dell'ala sinistra dell'edificio. Il pronto intervento dei vigili del fuoco ha scongiurato ogni pericolo dopo un lavoro di un quarto d'ora: 200 mila lire di danni.

La moda a Mirafiori

Per il Gran Premio della Moda, disputato ieri all'Ippodromo di Mirafiori, le più rinomate sartorie torinesi hanno fatto ricorso a tessuti leggeri e vaporosi, adatti ai cattivi campionari. Sono nati così i nuovi modelli attivi: «tailleurs» di lino e di crespo di lana lieve come un soffio; abiti semplici o bizzarri di chiffon, taglio ed organza in tinta unita o cangiante; cappelli, quasi sempre a tesa larga, dai colori delicati.

Indossatrici ed indossatrici si sono mosse in corteo, alle ore 16, da piazza Castello, su dieciotto automobili fuori serie, messe a disposizione dalla Fiat. Precedevano le motociclette dei vigili urbani e una berlina del primo novecento trainata da quattro cavalli neri. La sfilata, che si ripete per il secondo anno, è avvenuta per via Roma, piazza Castello e corso Unione Sovietica.

All'ippodromo una folla impaziente ha poi accolto la presentazione dei modelli.

INVESTE UN CICLISTA E FINISCE CONTRO UN'AUTO

Moto in fiamme con tre passeggeri

Altri incidenti: un morto e due persone in fin di vita

Alle 19.30 di ieri, una motocicletta, pilotata dal proprietario Giuseppe Comollo, di 41 anni, residente nella nostra città in via Vitarbo 136, con a bordo altre due persone, aveva da poco superato l'abitato di Pianezza. Per cause imprecisate, la moto investiva il ciclista quindicenne Cosimo Zingarelli, abitante in Torino, piazza della Repubblica 18, che, nella caduta, lamentava lievi ferite alla fronte. Il Comollo, dopo l'urto, tentava di raddrizzare la moto, ma non poteva impedire che la stessa finisse contro un'Ardea guidata dal Signor Ernesano Ciancetta che abita in Torino, via Giacomo Medici 38. L'«Ardea» subiva danni ad una ruota e ad un parafango, la motocicletta si incendiava, andando semidistrutta. Il Comollo se la cavava con leggere ferite alle mani, mentre uno dei suoi compagni di viaggio, Luigi Avanzato, nato nel 1908 ed abitante nella nostra città in corso Vercelli 114, appariva grave e veniva trasportato in un ospedale cittadino.

★ L'agricoltore Luigi Marello fu Antonio, di 68 anni, di Govone, mentre procedeva in bicicletta sulla strada che da Alba conduce a Priocca veniva investito da un'automobile guidata dal commerciante Antonio Carelli, di 29 anni. Lo scontro della bicicletta con l'auto che procedevano in senso contrario è stato violentissimo e il Marello, sbalzato di sella, compiva un volo spaventoso di alcuni metri e quindi si abbatteva al suolo in una pozza di sangue. Le morie del Marello è stata quasi istantanea. I carabinieri di Govone hanno fermato il Carelli e iniziato le indagini per stabilirne le responsabilità.

★ In strada San Mauro, all'altezza del num. 140, ieri, alle ore 19,30 si è verificato un grave incidente: per evitare di investire una ragazza il motociclista Angelo Boerio di 36 anni è uscito di strada rischiando di perdere la vita. Il Boerio, proveniva da San Mauro ed era diretto verso Torino. Mentre procedeva sulla sua motocicletta si accorgeva che 100 metri più avanti una ragazza stava attraversando la strada. Cercava di portarsi alla sinistra per darmodo alla giovane di passare. In quel momento, purtroppo, sopraggiungeva una macchina in senso opposto. Il motociclista, doveva ritornare alla destra. La ragazza a questo punto aveva un attimo di incertezza e si fermava. Il Boerio tentava una brusca frenata. La motocicletta sbandava fortemente e finiva contro un paracarro. Sbalzato dal sellino, il Boerio con un volo di qualche metro cadeva al suolo rimanendovi privo di sensi. Trasportato all'ospedale Maria Adelaide vi è stato trattenuto con prognosi riservata per la frattura della base cranica.

★ Un altro grave scontro è avvenuto ieri alle 18 nei pressi di Canale d'Alba. Il motociclista quarantatreenne Romolo Lamberti, nell'affrontare una curva andava a scontrarsi con un'altra moto proveniente in senso inverso guidata da Francesco Prasotto di 41 anni. Nell'urto il Lamberti cadeva al suolo riportando una grave commozione cerebrale per cui è stato ricoverato al locale ospedale con prognosi riservata.

★ Un incidente analogo è avvenuto sulla strada di Castiglione, all'altezza del Ponte di Rio Maggiore, alle 20,30 di ieri: il celaolo Arbino Felice, di Cassino, correva in curva contro un'altra moto guidata da Emanuele Costamagna, manovale, di 32 anni. I due riportavano fratture e ferite varie e sono stati giudicati guaribili: in 60 ed in 30 giorni rispettivamente.

Bello smarrito — Un dipendente da «La Stampa» ha trovato ieri al Beatrice un bollo di circolazione per motocarrozzetta. Rivolgersi alla redazione.

Il milionario di Ivrea è un operaio della Olivetti

Al bar di piazza Statuto un gruppo di 21 amici «sistemisti» ha ottenuto un tredici e 7 dodici, vincendo oltre 12 milioni

Il monte premi del 37° Concorso promozioni ammonta a 950 milioni 360.149; chiaro indizio che la schedina «internazionale» ha avuto un numero di giocatori meno imponente del solito. La causa dipende probabilmente dalla poca conoscenza che gli sportivi italiani hanno delle squadre straniere.

In Piemonte tre «tredici» ai quali toccano 9 milioni e 630 mila lire (due a Torino ed uno ad Ivrea) e ventisei «dodici» che incassano 338 mila lire. La vincita più clamorosa è stata registrata nella ricevitoria del Caffè Fenocchio di piazza Statuto. Il proprietario, Walter Magliola, aveva preparato, durante la settimana, un sistema di 49 mila lire mettendo in vendita, tra i frequentatori del suo locale, quote di partecipazione. La somma venne coperta da 21 giocatori. Colpo fortunato; il sistema ha fruttato un «tredici» a sette «dodici». Appena conosciuti gli esiti delle partite, lo stucio degli «sognanti milionari» si portava a piccoli gruppi verso il ritrovo abituale. Grandi abbracciamenti nei caffè; i fortunati si abbracciavano e brindavano festosamente. In breve, attorno al bar, si raccoglieva una piccola folla di curiosi che festeggiava gli vincitori. Dopo la prima allegria, cominciavano i calcoli della presunta vincita: alla mezzanotte una telefonata al «Totocalcio» di Roma li informava che la fortuna li premiava con circa 12 milioni. Altri evviva e brindisi, sino alla chiusura del caffè.

L'altro «tredici» torinese è toccato alla ricevitoria del caffè di corso Peschiera 36. La schedina è anonima, ma il vincitore, o, meglio, la vincitrice, è stata scoperta questa mattina. Si tratterebbe della signora Beraldi, moglie dell'ingegnere Ettore Beraldi, abitante con il marito in corso Galileo Ferraris 103. La signora è un'appassionata del concorso del «totocalcio», tutti i sabati si presenta alla stessa ricevitoria per puntare su almeno sei colonne. Così fece anche l'altro ieri; poi non venne più vista fino a stamane, quando si presentò al caffè per informarsi se realmente, come annunciavano i giornali, qualcuno avesse realizzato il un «tredici». Alla risposta affermativa, se ne andò senza rivelare alcuna emozione; solo più tardi sono trapelate le indiscrezioni che la danno per vincitrice.

La schedina del «tredici» di Ivrea è stata giocata al caffè Italia. Il vincitore aveva fatto l'intenzione di recarsi stamane ad aveva scritto di sua pugno la fortunata schedina questo motivo: «Sono un terrone e voglio tornare nella mia bella Sicilia. Viva la Sicilia benedetta». Ma stamattina egli non riuscirà a mantenere il segreto che ben presto era di pubblico dominio nella piccola città ai piedi delle Graie. Gli amici lo abbracciano, lo baciano, lo festeggiano come un vincitore. Egli è un operaio della Olivetti, ha 36 anni ed è sposato con una sua amica che, involontariamente, aveva provocato la morte di suo marito. Non si è trattato di un vero e proprio colpo di scena. Tali dichiarazioni la Borello aveva già reso nel dibattito di primo grado celebratosi a Cuneo nel febbraio del 1947. Allora l'imputata non era stata creduta: la Corte l'aveva condannata a 20 anni di reclusione. Il suo processo avrebbe dovuto nascere per il Borello, assistito dall'avv. Domenico Servolo, accusato di correità nell'omicidio, era stato assolto per insufficienza di prove.

I fatti accaddero nell'ottobre del 1945 a Rifreddo, nei pressi di Saluzzo. La sera del 7 veniva rinvenuto d'urgenza nell'ospedale di Sanfront il Borello che decedeva il giorno seguente fra spasimi atroci. Interrogata dal Pretore di Saluzzo, la Bertorello narrava che il marito si era sentito male dal giorno 5, appena tornato da Cuneo, dove si era recato per eseguire i quasidio di reduce dalla Germania. Nacquero i primi sospetti sulla donna. Ella si allontanò dal paese con il Servello, lasciando i figlioletti di 7 e 4 anni. In quei giorni aveva la certezza di diventare madre per la terza volta. Il piccino nacque poi in carcere otto mesi più tardi.

Verso la fine del mese il Servello e la Bertorello vennero arrestati in un albergo di Genova. Intanto la perizia necroscopica accertava che la morte dello sventurato Borello era dovuta ad avvelenamento per arsenico. Purtroppo la perizia non fu eseguita con eccessivo scrupolo. Lo stesso prof. Pontrelli ebbe ad affermare che i periti dei visceri furono «insufficienti e non fatti a regola d'arte».

La Bertorello, in carcere, respingeva ogni accusa. Soltanto quando le venne notificata la requisitoria del Procuratore generale che chiedeva il rinvio a giudizio per omicidio premeditato, la Bertorello si decise a dichiarare che, sette giorni dopo il marito poco bevve una tazza, tale Margherita Barra, le aveva consegnato un bocciffino che, purtroppo, a sua insaputa, conteneva un liquido tossico. Non aveva voluto parlare prima perchè la Barra, usando gravi minacce, le aveva promesso il suo aiuto in cambio del silenzio. La sera, interrogata in udienza a Cuneo, smentì tale circostanza.

Nella prima fase del dibattimento odierno ha parlato l'avv. Gino Obert in difesa della Bertorello. L'oratore ha rilevato innanzi tutto che manca il movente del delitto. La Bertorello infatti, come risulta dagli atti processuali, aveva sempre ardentemente desiderato il ritorno del marito dalla Germania. A questo scopo aveva fatto celebrare Messe propiziatorie e si era dimostrata felice quando egli era tornato. Inoltre, per ammettendo che il Servello fosse stato il suo amante, la Bertorello sapeva che quell'uomo, più giovane di lei di 8 anni, non sarebbe mai diventato suo marito. L'avv. Gino Obert ha terminato la sua calorosa e convincente arringa chiedendo l'assoluzione dell'imputata per non aver commesso il fatto.

Nell'udienza pomeridiana prenderanno la parola il secondo difensore, avv. Jorasso, e il P. G., dott. Amicinoletti. Quindi la Corte (Pres. Piras, cons. Terminelli) pronuncerà la sentenza.

Rinvenuto cadavere dopo quindici giorni

Un vecchio pensionato, che viveva solo a Torre Pellice, è stato ieri rinvenuto cadavere in stato di avanzata decomposizione. Un vicino, allarmato per non aver più visto da molti giorni e per un odore nauseabondo che proveniva dalla porta, avvertiva i carabinieri che provvedevano a sfondare la porta. Entrati nell'appartamento resi si trovavano di fronte ad un macabro spettacolo: il vecchio, Giovanni Battista, di 78 anni, giaceva seduto sul letto, con la testa appoggiata alla sponda. Il medico accertava che la morte era dovuta ad emorragia cerebrale e che risaliva a circa 15 giorni addietro.

Pro cultura — Mercoledì e giovedì, ore 21.15, al teatro Carignano, per il 125° anniversario della morte di Beethoven, esecuzione di tutti i suoi concerti per pianoforte e orchestra. Concertatore e solista Edwin Fischer, orchestra di Winterthur. Mercoledì: 1° e 4° concerto per pianoforte; violino, violoncello e orchestra in do maggiore, op. 56.

Lutto di un collega — La signora Ines Testa ved. Abate, sorella del collega Emilio Testa, è deceduta improvvisamente a Genova all'età di 64 anni. Al caro collega sentite condoglianze.

NELLA GALLERIA DEL PINO

Sepolto da una frana

Subito soccorso dai compagni di lavoro e portato a San Vito: sospetta frattura delle vertebre

Un grave infortunio sul lavoro è avvenuto stamattina, verso le ore 11, nel cantiere per il traforo del Pino. L'operaio Giulio Bosso, di 38 anni, abitante a Pino Torinese, in via Calcaterra 10, mentre era intento a trasportare del materiale nell'interno della galleria, veniva investito da una piccola frana staccatasi dalla parete. Il poveretto rimaneva così sotterrato sotto un cumulo di terriccio. I compagni di lavoro, prontamente accorsi, dopo non poche fatiche potevano portarlo alla luce il Bosso che presentava varie ferite al viso. Trasportato all'ospedale di San Vito i sanitari lo ricoveravano in osservazione con probabile contusione alla colonna lombare.

Un torinese con Piccard scenderà nella batisfera

Anche ieri il professore Piccard non ha smentito quella fama di silenziosità che già si è creata nel suo più breve soggiorno torinese. Nell'atrio dell'albergo Sitea è stato avvicinato ripetutamente da giornalisti, desiderosi di sapere quali fossero i veri motivi del suo viaggio nella nostra città, ma egli si è limitato a monosillabi, qualche cenno del capo, a sorrisi ed a gesti cortesi; molta cortesia, ma assolutamente nulla di più. E se qualche volta sembrava avviarsi sulla strada delle confidenze, interveniva il suo giovanissimo figlio.

Comunque, da indiscrezioni del personale che attornia Piccard qualche notizia si è avuta. Il professore non è venuto a Torino solo per acquistare, come sembra, manometri ed altri strumenti di precisione costruiti dalle nostre industrie, ma anche per stringere accordi con i tecnici della INCOM che lo coadiuveranno nella registrazioni cinematografiche della sua impresa. Una di questi sarà l'ingegnere Victor De Sanctis, già segnalatosi nel campo delle riprese subacquee, che sarà nella batisfera durante l'immersione-record e potrà ricavarne un documentario sulle profondità del Tirreno, al largo di Capri. Oggi il prof. Piccard si trasferirà ancora a Torino; nei prossimi giorni si recherà a Milano ed a Trieste.

Accoltellato a Porta Nuova

Un misterioso ferimento è avvenuto stamane verso le 4 nei pressi della stazione di Porta Nuova. Il venticinquenne Antonio Capanna abitante in via Fossata veniva avvicinato da alcuni sconosciuti che lo investivano con male parole. In breve nasceva una furiosa lite. Al termine l'aggredito rimaneva a terra svenuto e grondante sangue. Soccorso e trasportato all'ospedale S. Giovanni i sanitari gli riscontravano una ferita da arma da taglio nella regione glutea guaribile in una diecina di giorni. Il Commissariato di P. S. San Salvario ha iniziato le indagini per chiarire la misteriosa aggressione.

Cade dal 4° piano

Una donna è precipitata, nelle prime ore di stamane, dal quarto piano del cortile della sua abitazione. Si tratta della signora Felicita Tare in Chalp, abitante in via Bernardino Galliari 12. Da poco erano passate le quattro, quando un tonfo sordo svegliava un inquilino. Affacciatosi alla finestra questi scorgeva un corpo che giaceva inanimato nel mezzo del cortile. Dato l'allarme, la donna veniva prontamente trasportata al San Giovanni. Il medico di guardia le riscontrava fratture multiple e stato di choc, per cui si riservava la prognosi. Il marito della Tare, portatosi al capezzale della moglie, le chiedeva come fosse accaduta la disgrazia. La poveretta rispondeva che non aveva voluto uccidersi. Non sentendosi bene, si era avvicinata alla finestra per prendere un poco d'aria fresca. Purtroppo un improvviso malore le aveva fatto perdere l'equilibrio, causando la caduta.

La vertenza dei tranvieri

Il sindaco avv. Peyron e l'assessore Anselmetti s'incontrano alle 16.30 con una delegazione della Camera del Lavoro per esaminare la vertenza dei tranvieri.

TEATRO NUOVO — Questa sera riposo. Domani alle 21: seconda delle opere «La Medium» di G. Menotti e «Gianni Schicchi» di G. Puccini.

Trovato morente con la testa spaccata

Verso la mezzanotte di ieri, in via Maddalena, un uomo veniva rinvenuto steso a terra con il capo sanguinante. Ricoverato all'ospedale Maria Adelaide, i sanitari gli riscontravano la frattura della base cranica: riserva sulla prognosi. Le prime indagini della polizia hanno stabilito che lo sventurato — tale Carlo Chenis, di 54 anni, domiciliato nella casa ECA di corso Regio Parco — venuto a diverbio in un locale di via Maddalena con uno sconosciuto, era stato percosso da questi con ripetuti colpi di arma contundente.

In Assise imputata di avvelenamento con arsenico

Chiesta l'assoluzione per la donna uxoricida

«Siamo uomini cui tocca un terribile compito. Vi chiedo di collaborare con noi. Se siete colpevole, confessate». La Corte aspetta tener conto di tutte le circostanze attenuanti e vi giudicherà con umana comprensione». Queste parole il Presidente della Corte d'Assise di Appello ha iniziato l'interrogatorio di Maria Bertorello, di anni 36, accusata di aver avvelenato con arsenico il marito Giuseppe Borello.

La donna, vestita dimessamente tutto nero, appare subito una lunga crisi di pianto al è proclamata innocente. Ha negato di aver avuto rapporti di amore con un compaesano; ha spiegato di essere finita nella gabbia della Corte di Assise per aver cercato di sollevare da ogni responsabilità una sua amica che, involontariamente, aveva provocato la morte di suo marito. Non si è trattato di un vero e proprio colpo di scena. Tali dichiarazioni la Borello aveva già reso nel dibattito di primo grado celebratosi a Cuneo nel febbraio del 1947. Allora l'imputata non era stata creduta: la Corte l'aveva condannata a 20 anni di reclusione. Il suo processo avrebbe dovuto nascere per il Borello, assistito dall'avv. Domenico Servolo, accusato di correità nell'omicidio, era stato assolto per insufficienza di prove.

I fatti accaddero nell'ottobre del 1945 a Rifreddo, nei pressi di Saluzzo. La sera del 7 veniva rinvenuto d'urgenza nell'ospedale di Sanfront il Borello che decedeva il giorno seguente fra spasimi atroci. Interrogata dal Pretore di Saluzzo, la Bertorello narrava che il marito si era sentito male dal giorno 5, appena tornato da Cuneo, dove si era recato per eseguire i quasidio di reduce dalla Germania. Nacquero i primi sospetti sulla donna. Ella si allontanò dal paese con il Servello, lasciando i figlioletti di 7 e 4 anni. In quei giorni aveva la certezza di diventare madre per la terza volta. Il piccino nacque poi in carcere otto mesi più tardi.

Verso la fine del mese il Servello e la Bertorello vennero arrestati in un albergo di Genova. Intanto la perizia necroscopica accertava che la morte dello sventurato Borello era dovuta ad avvelenamento per arsenico. Purtroppo la perizia non fu eseguita con eccessivo scrupolo. Lo stesso prof. Pontrelli ebbe ad affermare che i periti dei visceri furono «insufficienti e non fatti a regola d'arte».

La Bertorello, in carcere, respingeva ogni accusa. Soltanto quando le venne notificata la requisitoria del Procuratore generale che chiedeva il rinvio a giudizio per omicidio premeditato, la Bertorello si decise a dichiarare che, sette giorni dopo il marito poco bevve una tazza, tale Margherita Barra, le aveva consegnato un bocciffino che, purtroppo, a sua insaputa, conteneva un liquido tossico. Non aveva voluto parlare prima perchè la Barra, usando gravi minacce, le aveva promesso il suo aiuto in cambio del silenzio. La sera, interrogata in udienza a Cuneo, smentì tale circostanza.

Nella prima fase del dibattimento odierno ha parlato l'avv. Gino Obert in difesa della Bertorello. L'oratore ha rilevato innanzi tutto che manca il movente del delitto. La Bertorello infatti, come risulta dagli atti processuali, aveva sempre ardentemente desiderato il ritorno del marito dalla Germania. A questo scopo aveva fatto celebrare Messe propiziatorie e si era dimostrata felice quando egli era tornato. Inoltre, per ammettendo che il Servello fosse stato il suo amante, la Bertorello sapeva che quell'uomo, più giovane di lei di 8 anni, non sarebbe mai diventato suo marito. L'avv. Gino Obert ha terminato la sua calorosa e convincente arringa chiedendo l'assoluzione dell'imputata per non aver commesso il fatto.

Nell'udienza pomeridiana prenderanno la parola il secondo difensore, avv. Jorasso, e il P. G., dott. Amicinoletti. Quindi la Corte (Pres. Piras, cons. Terminelli) pronuncerà la sentenza.

Rinvenuto cadavere dopo quindici giorni

Un vecchio pensionato, che viveva solo a Torre Pellice, è stato ieri rinvenuto cadavere in stato di avanzata decomposizione. Un vicino, allarmato per non aver più visto da molti giorni e per un odore nauseabondo che proveniva dalla porta, avvertiva i carabinieri che provvedevano a sfondare la porta. Entrati nell'appartamento resi si trovavano di fronte ad un macabro spettacolo: il vecchio, Giovanni Battista, di 78 anni, giaceva seduto sul letto, con la testa appoggiata alla sponda. Il medico accertava che la morte era dovuta ad emorragia cerebrale e che risaliva a circa 15 giorni addietro.

Pro cultura — Mercoledì e giovedì, ore 21.15, al teatro Carignano, per il 125° anniversario della morte di Beethoven, esecuzione di tutti i suoi concerti per pianoforte e orchestra. Concertatore e solista Edwin Fischer, orchestra di Winterthur. Mercoledì: 1° e 4° concerto per pianoforte; violino, violoncello e orchestra in do maggiore, op. 56.

Lutto di un collega — La signora Ines Testa ved. Abate, sorella del collega Emilio Testa, è deceduta improvvisamente a Genova all'età di 64 anni. Al caro collega sentite condoglianze.

ECHI DI CRONACA

ISCRIZIONI ESAMI. L'Istituto Parificato *F. Oglietti* comunica che le iscrizioni agli esami di ammissione e di idoneità alle singole classi di Scuola Media, Istituto Tecnico per Ragionieri e per Geometri, Scuola Tecnica Commerciale, si accettano presso la Segreteria della Nuova Sede dell'Istituto in Via *G. Verdi* 23.

CORSI DI LINGUE accelerati dattilografia, stenografia, ripetizioni tutte materie. Diurni-serali. *Ist. Galileo*, v. *Nievo* 18, tel. 80-084.

«SCUOLA E LAVORO», via Garibaldi 28, t. 42.502. Il 1° e 15 d'ogni mese inizia corsi celeri: stenodattilo-contabile-computemetar (durata 4 e 6 m.).

GALLERIA CODEBÒ via *Po* 4, telef. 42-114. Oggi alle ore 16,30 precise, vendita all'asta degli oggetti descritti in Catalogo. Da domani in avanti, proseguiranno le aste per tutti gli oggetti depositati in questi giorni.

ALLA GALLERIA «CASTORE», via *Stampatori* 4, questa sera ore 21,15 vendita all'asta di oggetti d'arte e di arredamento.

CASA DEL MOBILE CASA DEL RISPARMIO, via *Sagone* ang. via *G. Giolitti*, telef. 553-487: 85.000, 90.000 e 95.000 camere mogano ultima creazione, armadi 26.000, sale da pranzo 90.000, tinelli 21.000, assortimento imponente in ogni stile. Mobili autentici di Carlo, Visitateci.

MOBILI ARTIGIANI c. Vittorio *Emanuele* 68. Matrimoniali, pranzo, tinelli, cucine. Facilitazioni.

STOFFE PRIMAVERILI P. SERRA, *La scelta migliore* i prezzi più convenienti. *Via Carlo Alberto* 44

CASA DEL SOFA' E SALOTTO *F.lli Nargallo* Stabilimento con grande esposizione-vendita al pubblico c. *G. Cesare* 172, tel. 83-807. Negozio c. *G. Cesare* 39, tel. 83-056. Sofà, letti, salotti, poltrone, poltroncelle, divani libreria, sofà matrimoniali. Vendita rat. Tr. 10.15.19

PELI SUPERFLUI (sopracciglia) vengono definitivamente eliminati con i più moderni metodi scientifici del Gabinetto di Estetica Medica *G.E.M.*, Torino, piazza *San Carlo* 197, telef. 559-709.

MORELATICIO GRAF 20 cate migliori mobili di qualità, prezzi imbattibili, *V. Garibaldi* 9 (corrilo).

SCADE IL 25 CORR. lo sconto straordinario del 25% sulle macchine da scrivere e calcolatrici nuove e d'occasione garantite sino a 3 anni *Mayo*, Bolero 4.

TAILLEURS soprabiti signora eleganti, pura lana 14-17.000; giacche ultima moda 13-14.000. Abiti lana 9-12.000. *Ruggero, Sacchi* 45.

MOBILI DA OVVERBU. Esposizione permanente. Vasto assortimento. Facilitazioni pagamento. *Via Valperga Caluso* ang. v. Delfino.

DETECTIVE metodo inglese tratta solo casi difficili e delicati. Per appuntamenti tel. 81-838.

MYNIAM chiaroveggente chiromante grafologa autorizz. Consulti anche corrispondenza. Attestati astrologia, radiestesia. Giolitti 4.

CASABELLA MOBILI lusso e di serie anche a lunghe rate. Garanzia: *via Garibaldi* 4. Tel. 521-107.

Un clarino è stato ritrovato alle 18 di ieri in via Cernaia. Chi l'ha smarrito lo può ritirare presso il nostro giornale.

Teatro ALFIERI
Da mercoledì 21 a domenica 25 per soli 5 giorni ritorna la Compagnia di Rivista
WALTER CHIARI

TEATRO MICHELOTTI
Mercoledì, ore 21. Inaugurazione stagione estiva col grande spettacolo della
SEDETTE DALLA RADIO E TELEVISIONE
in 3 Atti e l'Orch. Berliner ecc.

EDEN GIARDINO DANZE
Mercoledì 21, inizio stagione estiva con la grande orchestra diretta da
COSIMO DI CEGLIE
canta Maria Quintavalle e Serafino Bimbo

DORIA
Via Sim 30th Cent. Fox in cinemascope
La gente mormora
(People Will Talk)
con Cary Grant - Jeanne Crain
Edizione in lingua inglese con dialogante in italiano

RISTOR. CAFFE' S. GIORGIO *Castello Moncalvo*, tel. 532-121 La Direzione invita la Spettabile Clientela alla riapertura estiva di mercoledì 21, alle ore 21. Orch. *Carmela*, canta *Lucio Giorgi*.

GIARDINO DANZE MODA Mercoledì 21 grande Serata d'Inaugurazione Stagione Estiva dell'accogliente e signorile locale con la *Orch. Cassinotta* ed i suoi solisti.

SPETTACOLI

TEATRI E RITROVI

Prenot. biglietti Salone La Stampa via Roma ang. Bertola, tel. 53-115

Teatro Nuovo: riposo. Domani ore 21 «Le Medium» di G. Menotti e «Gianni Schicchi» di G. Puccini. Stagione lirica del Teatro Regio.

Galleria Fogliato Massini 2: Pittrice M T Serra e prof. dott. Serra.

Al Fiorida Club: p. Solferino, telef. 43-822, ore 21: Orchestra Di Runzio. Canta J. Marengo Frey. **Faasio**: Café chantant, Medici 112. **Gaudio**: 16,30 danze; 21 riposo.

Stadio: Scuola ballo: V. Volta 4. **Tresadore** v. Giolitti 1, t. 553.771. Serata Em.Te.Ci.To. a premi. «

Augustus, 23-3, Attrac. Quintetto Bluca con Cuori, canta Airaldi l'avallina Ginoro: Ristorante Danzante, tel 690-311. Nuova gestione **Colombia Danze**: via Goito 5 bis, telef. 80-143, danze attrazioni.

Roberti Club: c. Cavour 5, t. 44-790. 22-3 danze attr. interp. Or. Bianchi **Maffei**: Attrac. Sonc. Or. Laricchia **Taverneita Bar Scrivere** Amedeo 10, Or. Allegrini, Attrac. intern

Palazzo delle Esposizioni al Valentino: Pattinaggio a rotella.

Faleta: Ore 21, tota[illegible]

Piazza Caperta Stadion: riposo.

CINEMATOGRAFI

Ambrosio: «Martin e Gonglia», Edoardo e Titina De Filippo.

Astor: «Vogliamo dimagrire» con Bob Hope, Betty Hutton.

Corso: «Schiavo della furia» Donna O'Reefe, Claire Trevor, Hunt.

Doria: «La gente mormora» Cary Grant, Jeanne Crain.

Lux: «Don Camillo» di Guareschi con Fernandel, G. Cervi.

Maffei: «Rommel la volpe del deserto» con James Mason.

Metro-Cristallo: Esther Williams, Van Johnson, techn. «La duchessa dell'idaho» Matt. 10,30 e 1. 150.

Napoli: «La donna del porto» S. Winters, R. Conte, S. Mc Nally

Teatro: «Il sergente Madden» W. Beery, A. Curtis, L. Day, A. 10

Vittoria: «Le mani che i papaveri...», Chiari, A. M. Ferrero, Campanini.

Alexandra: «Valle del destino» Gene Garson, Gregory Peck.

Alpi Tarsan sul sentiero di guerra

Arsenal: «Bellezze a Capri» con Tamara Lees.

Augustus: «Due soldi di speranza» di R. Castellani, 1o premio Cannes

Capitol: «Valle del destino» Greer Garson, Gregory Peck.

Vara: «Mistero del V 3» con Glenn Ford - Viveca Lindfors.

Diana-Jaja: «Stermínio sul grande sentiero Montgomery, Marshall.

Hollywood: «Kon Tiki e i cacciatori di teste» in technicolor.

Ideal: «Tigre di ferro» Bassehart. Riv. Cocchalin-Silvani 16,15-21,15.

Massimo: «Famiglia Passaguai fa fortuna» Fabrizi, Macario, Nichi.

Nazionale: «I diavoli alati» Joan Wayne, Robert Ryan, J. Carter.

Principe: «Kon Tiki e i cacciatori di teste» in technicolor.

Statuto: «Famiglia Passaguai fa fortuna» Fabrizi, Macario, Nichi

Astì: Avvenici non volano. Ap. [illegible]

Migneri: «Teresa» A. M. Pierangeli

Milano: «Allo sbaraglio» e «La Dama di Montecristo». Ap. 10.

Olimpia: L'amore è bello, tecnic.

Per: «Sfida all'ultimo sangue».

P. Nuova: «Più forte dell'odio».

Regina: Padrone del vapore, Var.

Romano: «Diavolo nella carne» e «Riv. Ferrero-Spinelli 16,15 - 21,15.

S. Felice: «Danubio rosso» Walter Pidgeon e Janet Leigh.

Esperia: Il cavallino d'oro, techn. Betty Grable, D. Haymes, Silvana

Imperiale: Cavalcata senza secolo. Riv. Pino-Walter «Stravaganze»

Italiana: «Cairo Rosa» E. Portman

Miralfieri: Schiavo della violenza.

Vinaglia: Tifone Malesia. [illegible]

Eliseo: «Crociera di lusso, techn. George Brent, Jane Powell.

Fenjus: «Se in fiori» angelo» C. Ia piani, Bondi «L'avboi difensor».

Nuovo: «Collina cantiamo».

S. Paolo: «La gang» E. Mitchum.

Belgio: «Vedi Napoli e poi muori Cavallo. 3 giorni di gloria. Flynn.

Eden: «I 3 soldati» con Walter Pidgeon e James Stewart.

Orope: Morte discesa. Hiroscima.

Radium: «Moglie di giorno» Tyrone Power e Riv. Tullio-Bini.

V Venezia: «Luna rossa».

Astra: «Sabbie rosse».

Bernini: Legione straniera. Fin.

Excelsior Rosa del Sud. Cummings

Odeon: «Fiori nel fango».

Star: «Nancy va a Rio».

Adua: «I bastardi». «Varietà.

Aurora: «Tuoni il bandito».

Brescia: «I falsari» F. Gischetti

Fortina: «Mani lorde» G. Ford «Comp. Riv. «La Trisettima 21.15.

Monviso: Pescatori senza peccato.

Nord: «Cavalcata mezzo secolo».

Palermo: Un giorno a New York, techn. Frank Sinatra, Gene Kelly

Sociale: Pam, Passaguai, Fabrizi

Colosseo: «Due settimane d'amore» techn Jane Powell, R. Montalban.

Italia: «Mio figlio il fornaio» Chia

Riv.: «Cambe al venio» 21.15.

Moderno: Giardino delle streghe.

S. Simon: «Spie di Napoleone».

Piemontese: «Vascello misterioso».

Spezia: «Ladro di Venezia».

Apollo: Avventura Lady X, techn.

Diana: «Isola dei Pigmei».

Doria: Sua tipo di donna, Mitchum

Edera: Figlia di Nettuno, techn.

Esther: Williams, Red. Skelton.

Locanda: «Pirati della Malesia».

Lutrario: «Diavolo nella carne».

Roma: «Sono tua» in technicolor.

IDEAL
OGGI
SULLA SCENA:
La Comp. di riviste comiche triestina
ANGELO CECCHELIN
JOLE SILVANI
nella rivista satirica:
Morale, ogni scherzo vale!
Vi partecipano:
Angelo Cecchelin - Jole Silvani
Luigi Tazza - Liliana Sabioli
Fulvia Mazotti - Dolores Bruna
MAYFLOWER BALLETT
ELKINS SISTER
Eccezionale numero acrobatico femminile
NILCA BERTI
e
FREDI SCOTTI
Una grande vedette delle danze
TRIO RAVAZZOLO
3 simpatici fantasisti comici
Orchestra diretta dal Maestro ITALO LAURENTI
SULLO SCHERMO:
GABBIA DI FERRO
con RICHARD BASEHART
SIONE HASSO
Orario Varietà: 16,15 - 21,25

INFORMITALIA
qualsiasi informazione
indagine e ricerca ovunque
Via Don Minzoni, 14, TORINO
Telefono 51-024

Ariston
OGGI
BELLEZZE a CAPRI
con NANDO BRUNO - AVE NINCHI
ANNA BIANCHI - ARMANDO FRANCIOLI
LAURO GAZZOLO - ALBERTO SORRENTINO
ARNOLDO TIERI - VIRGILIO RIENTO
CARLO ROMANO - MARCO TULLI
I danzatori PALMIRA PALMA e A. GAMUCCI
e
TAMARA LEES
Musiche e canzoni originali del maestro C. A. BIXIO
Regia di ADELCHI BIANCHI
EGERIA FILM PRODUZIONE

Anche i repubblicani riconoscono che il Re di Sarti è
BOSSU'
VIA STAMPATORI, n. 21
per le sue eleganti confezioni garantite impeccabili, e per i suoi prezzi onestissimi.
Abito su misura
L

IL SALOTTO di Anna Kuliscioff

Non senza una punta d'ironia gli avversari lo chiamavano "il salotto di Anna Kuliscioff", e in realtà lo era perchè tra le tredici e le quattordici vi convenivano gli uomini maggiori del partito socialista che abitavano a Milano; ma era soprattutto, in una sola stanza, la direzione, la redazione, l'amministrazione, l'ufficio di spedizione della *Critica sociale*.

Due grandi vetrate costituivano le pareti di mezzogiorno e di ponente; le due altre pareti erano mascherate da vaste librerie che giungevano al soffitto. Nell'angolo, tra le due vetrate, si adagiava il largo divano verde sul quale sedeva come rannicchiata Anna Kuliscioff, di fronte, perpendicolarmente alla vetrata di mezzogiorno abbagliata dal fulgore delle guglie del Duomo, posava la massiccia scrivania, divisata dallo scaffale rivolto di libri quanto bastava per dar posto a un seggiolone.

Anna Kuliscioff, inseparabile compagna di Turati.

Tra il divano e la scrivania sedevano i visitatori abituali e i compagni di partito che giungevano di lontano, e la signora Anna, accendendo a fatica una sigaretta dopo l'altra, guidava la conversazione che poi assumeva il tono concitato della discussione, perchè tutti erano allora concordi negli assunti del socialismo, nelle interpretazioni e nelle valutazioni enunciate dalla *Critica sociale*.

Di tratto in tratto vi appariva anche Paolo Pini, ma solo quando la signora Anna era più malata. L'artrite, che prima le aveva deformato le mani, a poco a poco l'aveva attanagliata alle caviglie, le aveva anchilosato le ginocchia, così, che quando ella, venendo dalla mensa di pranzo, attraversava il salotto, pareva trascinarsi come una rondine ferita; ma sorridendo si rannicchiava nell'angolo del divano.

I suoi bei capelli non erano più biondi, e neppure erano bianchi: parevano d'una seta scolorita, ma quando il sole li investiva ne traeva bagliori d'oro. Non solo la tormentava l'artrite; altri mali le davano spesso altissime febbri; allora Filippo Turati telefonava a Paolo Pini, e Paolo Pini veniva. Deponeva in anticamera la sua borsa di cuoio; curvo, trascinando un po' i piedi, attraversava lo studio salutando; qualcuno gli cedeva il posto più vicino alla signora Anna che sorrideva dicendo: — Bianca che lei entri perchè un malato si senta guarito.

L'uno vicino all'altro, medico e malata, come confessore e penitente, parlavano a sussurri; mentre la conversazione dei visitatori riprendeva intorno a loro.

Non sempre Filippo Turati partecipava direttamente a quelle conversazioni; quando non scriveva le sue rapide lettere, o non legava i pacchi della *Critica sociale* da spedire agli abbonati, se ne stava fitto dietro la scrivania con le spalle rivolte agli scaffali, e fumando ascoltava chi veniva a sollecitare raccomandazioni o a chiedere consigli.

Ma d'inverno, anche all'ora delle visite, prima di mettersi al lavoro, egli amava accostarsi alla grande stufa «americana» che ardeva di continuo, una propaggine in mezzo alla stanza, ma discosta dalla parete e dall'uscio; e volgendole il dorso, spingeva un poco all'indietro le falde per riscaldarle senza scottarsi. Ma se salvava le mani, non salvava il grigio pastrenello che d'inverno portava in casa ed era, dalla cintola in giù, tutto bruciacchiato.

Si che un giorno Nino Mazzoni, sentendo odor di bruciato, gli disse assai serio come un prete:

— Badaci, Filippo, perchè... senza irriverenza... sembri uno di quei gattoni grigi che hanno il pelo strinato a furia di dormicchiare sulla cenere che copre le ultime brage.

E un altro giorno... ma questo avvenne assai più tardi, quando le bande nere del fascismo già colmavano d'iniquità e di terrore le città e le campagne, preparandosi alla «marcia su Roma», un altro giorno, dicevo, entrando nello studio quando già alcuni amici conversavano con la signora Anna, scorsi ritto dietro la scrivania Filippo che ascoltava una donna entrata col suo bambino poco prima di me. La voce di quella donna era aspra e concitata: si lagnava di un vigliacco che l'aveva sedotta abbandonandola col figlio in mezzo alla strada.

— Proprio sul lastrico? — domandò Filippo.

— Non è merito suo se la questura, per evitargli uno scandalo, ci mantiene all'albergo della Bella Venezia.

— Ma lui si rifiuta di riconoscere suo figlio?

Ella pure era in piedi, e copriva colla sua persona il bambino che inosservato si accostò alla stufa; l'abbrancò, lo scosse con tanta violenza che lo staccò dal tubo, facendone traboccare la brace. Al suo urlo di dolore, tutti si volsero; accorrendo, Filippo disse serio serio:

— E poi ci venga a raccontare che non è suo figlio...

— Chi? — domandò Osvaldo Maffioli.

E la madre, dando uno schiaffo al suo bambino, rispose:

— Mussolini.

Il bambino strillava più forte e si parava la faccina col braccio per paura d'un altro schiaffo. La signora Anna lo chiamò dolcemente:

— Vieni qui, piccolo, e non piangere...

Il bimbo si accostò singultando, tendendosi ancora il braccino ripiegato intorno al viso.

— Come ti chiami?

— Benito.

Ella represse un moto d'istintiva ripugnanza e si chinò ad accarezzarlo domandando:

— Ti sei scottato?

Egli mostrò la manina piagata; e lei richiamò la cameriera, che già si avviava verso la cucina portando nella paletta la brace caduta dalla stufa, per darle una rapida istruzione. Maria ritornò portando sopra un vassoio un vasetto di pomata, un rotolino di garza, una benda. Il bimbo si lasciò medicare e fasciare, ma singultava ancora più piano.

— Adesso — disse la signora Anna — non ti fa più male.

— Mi fa male ancora...

— Ti piacciono le caramelle?

— Tanto mi piacciono!

— Allora quando non ci farà più male, te ne regalerò tre...

— Non mi fa più tanto male...

— Ma quando non ti farà più male niente niente, ti darò anche due cioccolatini.

— Dammeli!

Era già così affascinato, che quando sua madre fece per condurlo seco, le disse:

— Tu va: io resto con questa che è buona.

Una rondine ferita, una creatura quasi senza peso, rattrappita dall'artrite e bruciata dalla febbre; era solamente luce d'intelligenza e armonia di voce e di sorriso: ma quella sua luce e la voce e il sorriso esercitavano sui bambini lo stesso fascino che esercitavano sulle donne e sugli uomini.

I figli di sua figlia — la signora Andreina — l'adoravano: bastava che la mamma dicesse: «Non far capricci: la nonna ne avrebbe molto dispiacere» perchè si calmassero d'incanto. Bastava che dicesse: «Se siete buoni, oggi vi porto dalla nonna», perchè i più piccini tra i cinque — Ernesto, Egidia e Pietro — si mettessero a saltare per la gioia.

E lo stesso avveniva per i figli di Claudio Treves. Erano due, Paolo e Pietro; e il babbo e la mamma li chiamavano «Pa e Pe», e io li chiamo ancora così ora che Pa è deputato alla Camera, e Pe è professore all'Università di Cambridge. Pa allora era grandicello, ma Pe era quasi un bambino, intelligentissimo, affettuoso, un po' goffo di movenze come un grosso cucciolo, e la sua voce diventava rocca, quasi aspra per la difficoltà di pronunciare le parole che dal cuore gli facevano groppo nella gola.

Entrava, correva verso la signora Anna con le braccia tese, l'abbracciava d'impeto.

— Piano! — raccomandava la sua mamma — piano che le fai male.

— No, mamma, non la rompo. Vero che non ti rompo, zia Anna?

— No, caro.

Zia Anna conversava con Pa e con Pe come se fossero uomini; ed essi l'ascoltavano e rispondevano come due onesti, sospesi in una luminosità incantata, con la sola paura che venisse troppo presto l'ora di andarsene.

E quando se ne andavano, avviandosi verso la porta Pe si volgeva dieci volte per salutare e per dire: «Dillo alla mamma che ci riporti domani».

E un giorno che era stato più felice del solito, già presso la porta di casa Pe si svincolò dalla mano della mamma, corse indietro, e disse colmo d'amore:

— Zia Anna, ti ringrazio d'averti veduta!

* *

Ho detto poco fa «luce d'intelligenza». Il suo intuito era rapido e sicuro; e il suo giudizio iridescente, freddo e rigido come il diamante.

Tra tutte le donne rosse che ho avvicinato, soltanto lei e Sacha Ravizza mi sono parse perfettamente equilibrate: fra tutte le donne che ho conosciute, lei sola mi è apparsa capace di sopportare una situazione politica e di risolverla idealmente senza esitazioni.

Appena seppi che in Russia trionfava la rivoluzione, corsi da lei: era un pomeriggio già avanzato, e credevo di trovarla sola: invece lo studio era pieno di signore e di fiori. Il volto di Anna Kuliscioff era luminoso di gioia. Pochi istanti dopo di me entrò un'altra signora: non ne ricordo il nome, ma la rivedo, alta, flessuosa, bellissima sebbene sotto la vasta tesa del cappello la capigliatura non fosse stata d'argento; e il riso le faceva più fulgidi gli occhi imperiali di lacrime felici. Portava tra le braccia un fascio di garofani rossi; s'inginocchiò dinanzi alla signora Anna per deporglielo delicatamente in grembo; e parlò. Non capivo, ma seppi allora quanto sia dolce la lingua russa. La signora Anna sorrideva accarezzandole con le povere mani rattrappite le lunghe mani inguantate di bianco; disse:

— Su, su, mia colomba; siedi accanto a me: la tua felicità e la gioia di noi tutti possa durare.

Ripetè:

— Ho sempre pensato (e lo posso far testimonianza che la signora Anna diceva il vero) che il nostro popolo sarebbe stato il primo a fare la rivoluzione sociale, sebbene nessuna nazione europea sia più lontana dalle condizioni che Marx crede indispensabili per l'avvento del collettivismo, perchè è un popolo mistico. Speriamo che, anticipando le condizioni necessarie per il trionfo del quarto Stato, le crei e le attui. Solo in questo caso la rivoluzione russa sarà fatta per il popolo, e non contro di noi e contro il socialismo.

— Come è possibile dubitarne? — domandò quasi sdegnata Linda Malnati.

— Non dubitiamone — le rispose Anna Kuliscioff — ma le rivoluzioni si sono sempre comportate come quel Dio che divora i suoi figli, finchè uno dei figli non lo incatena. In Francia si è chiamato Napoleone, in Russia, se un dittatore assumerà il potere in nome del proletariato, state certi che, bonario o mugik, rosso o nero, esso sarà ancora uno czar.

— E il peggio sarà per noi — soggiunse a voce bassa dopo qualche istante — che se questo accadrà in Russia, ci sarà qualcuno in Italia che raccoglierà l'esempio... del colpo di stato.

A chi pensasse non mi fu chiaro quel giorno; ma ripensai alle sue parole profetiche quando — e pochi anni erano trascorsi — vedendo passar sotto le sue finestre una folla compatta di studenti, quasi fiancheggiata dalla polizia, che pareva mercenaria all'assalto cantando «Giovinezza», si volse a Claudio Treves e disse pallidissima in volto:

— Ecco: in Italia per la libertà e per il socialismo è finita.

Ma l'angoscia non appannava la sua chiaroveggenza: quando l'Italia divenne campo di battaglia civili e poi fu tutta un precompere di violenze, di rovine e d'incendi, e ogni legge fu sovvertita, ella che pur detestava il fascismo e il suo capo disse un giorno:

— A questo punto soltanto Mussolini può riportare l'ordine nello Stato, e non stupirei se il re gli affidasse l'incarico di fare il Ministero.

Dopo qualche settimana avvenne la marcia su Roma e il re diede al duce del fascismo l'incarico di formare il gabinetto. E così nacque la dittatura italiana.

Qualcuno riferì al dittatore le parole della signora Anna; lui ne fu lusingato e disse:

— La Kuliscioff è la sola testa politica che il socialismo abbia avuto in Italia.

Lo disse e forse lo credeva; ma questo non gli impedì, se non di organizzare, di tollerare la persecuzione più vile contro lei, che pur sapeva malata, e contro Filippo Turati: ogni giorno ingiurie e minacce anche per telefono.

Ero al capezzale della signora Anna una sera, quando squillò il telefono; ella si trasse su a fatica per sollevare il microfono; la vidi avvampare: l'udii rispondere con la voce rocca:

— Tanto è vero che sono un branco di mannadieri vigliacchi.

E calò il cornetto sulla forcella.

Domandai sbigottito:

— Chi era?

— I soliti mariuoli. Le solite ingiurie, e hanno minacciato di venire in cento a dar fuoco alla casa.

Era molto malata. Guarita, e subito una ricaduta faceva più grave la sua malattia.

Paolo Pini veniva due o tre volte al giorno al suo capezzale. Un giorno le disse:

— Lei non è mai così malata che non possa guarire, se vuole.

C'era anche Enrico Gonzales; aggiunge: — Ma si ricordi che le serberemo rancore se non avrà voluto.

Ma ciò che accadeva in Italia e in Russia stremava la sua volontà di vivere.

Soffriva molto, ma non le sfuggì mai un lamento; anzi sorrideva dolcissimamente quando le erano accanto la figlia e i nipoti che si alternavano stretti al suo capezzale. Era quasi agonizzante sorrise sussurrando:

— Come è difficile morire!

E quando morì, ciascuno di noi sentì che, sebbene Filippo fosse ancor vivo ma stroncato dall'angoscia, tramontava l'età eroica del socialismo.

Ma non era finito il martirio di Turati.

Mentre nel piazzale del cimitero monumentale Enrico Gonzales dinanzi al feretro di Anna Kuliscioff pronunciava la sua stupenda orazione funebre, una manata di manigoldi in camicia nera fece impeto per rovesciare la bara, e disperse la folla piangente inseguendola a colpi di manganello tra le tombe e le croci del camposanto.

Virgilio Brocchi

L'americano Steve Crane e la francese Martin Carol, sposati nel settembre 1949, hanno presentato di comune accordo domanda di divorzio. Praticamente la coppia vive separata da diversi mesi: lui in America e lei a Parigi.

DAL DIARIO INEDITO DEL MARESCIALLO ENRICO CAVIGLIA

Hitler reclama altre divisioni

"Ambrosio non le vuol dare e insiste con Mussolini perchè non ceda" - La guerra sempre più impopolare in Italia - "E' giusto che pensiamo ai casi nostri" - Come sganciarsi dalla Germania?

L'anno 1943 è denso di avvenimenti di capitale importanza. La folle avventura è entrata nella sua catastrofica fase risolutiva e la grande maggioranza dei capi politici e militari è travolta da avvenimenti imprevisti. Il crollo della dittatura, l'armistizio, l'occupazione tedesca, l'invasione alleata, il risorgere del fascismo sorretto dalle baionette tedesche e la guerra civile sono tappe di una inevitabile sequenza.

Due interrogativi tuttavia si impongono: era possibile evitare l'occupazione tedesca? Era possibile contrastarla? Non è facile rispondere con serenità alle due domande se così formulate. Ma: si erano studiate tempestivamente le due eventualità? Si era tempestivamente provveduto ad affrontarle da parte di coloro sui quali pesava la responsabilità delle sorti del Paese? La risposta di Enrico Caviglia è: tempestivamente no.

Quando, l'anno 1933, si pubblicò lo studio di Enrico Caviglia su Capocetto («La XII Battaglia», Mondadori) Vittorio Emanuele III disse all'autore: «Lei ha scalzato un terremoto». Che si poteva dire di questo Diario? Sotto la data 9 gennaio 1943 leggiamo:

VII.

«9 gennaio 1943.

Il Senato boccheggia. Si è riunito in seduta pubblica plenaria si mostrerebbe pronto ad approvare e ad applaudire qualsiasi consiglio deciderà il governo. Momento triste! Unico segno di vita le barzellette che si moltiplicano.

Si dà più parti che a Casa Reale vedano vicina, più vicina che non si pensi, una soluzione. Pare che il Re sia deciso a quanto dovrà fare. Probabilmente lascerà il ministero comitè e metterà a capo del governo Federzoni, e Grandi nella sua qualità di presidente della Camera. Sarà un governo di transizione per venire a una soluzione normale con le elezioni fra le pressioni dei vari partiti e dei non pochi pretendenti.

Chi succederà a Mussolini?

La situazione è per me insolubile pacificamente, sia rispetto all'interno, sia verso i nemici, sia con l'alleato, il quale verrà dire il suo parere circa il governo, e probabilmente sosterrà il suo candidato Farinacci.

Noi aiutiamo l'imperialismo tedesco. La guerra è impopolare in Italia. Ormai essa non è più guerra italiana e neppure fascista. E' guerra mussoliniana. Il Paese lo sente e lo dichiara ad alta voce nei tramvai e nei luoghi pubblici: il fascismo ascolta e tace. L'esercito pure lo sa, e fa la guerra perchè c'è un'organizzazione militare, ma la fa di malavoglia, per l'impegno assunto. I capi militari non sono stimati, vi sono nei reparti esempi di scarsa disciplina, o, meglio, di colpevole stanchezza. Il Paese è già preoccupato per i bombardamenti che ripeteranno severi e inplacabili la prossima primavera».

Pochi giorni dopo il Maresciallo annota:

«15 gennaio 1943.

Quante novità! La più interessante è che Cavallero preparerebbe la sua successione a Mussolini abbastanza apertamente, giacchè sarebbero stiriti e urti con Grandi, con Bottai, con Farinacci: tutti candidati alla successione. Ma: più interessante nuovo, il ministro delle Finanze, Thaon di Revel, ha detto a un suo amico ambasciatore e senatore che la nomina di Cavallero a capo di Stato Maggiore delle forze armate è stata suggerita dal Sovrano. Proprio dal Re, che non entra mai in nulla! Si pensa che Thaon di Revel abbia sentito la notizia da Mussolini; e mi sione il dubbio che Mussolini abbia messo avanti il Re come proponente per giustificare davanti ai ministri e alla nazione tale nomina. Anche Badoglio si muove per la successione a Mussolini. Egli avrebbe già preparato il suo ministero e già si indicano i ministri responsabili dei vari dicasteri. Si sente ripetere che quando gli anglo-americani avranno occupato tutta la Libia vi istituiranno un governo italiano come esiste nell'Algeria un governo francese. Il capo del governo italiano sarebbe Sforza, il quale si dichiara repubblicano. Ciò preoccuperebbe il Re, il quale si muove e tenta indurre Mussolini a sganciarsi dalla Germania e a riprendere la posizione di una belligeranza. Siamo a un male passo. Se, indipendentemente alla notizia di un governo italiano che dovrebbe stabilirsi in Libia, il Re potesse concludere la sua belligeranza avrebbe risolto nel miglior modo la situazione e trarrebbe l'Italia fuori dalla guerra senza altri danni. A meno che gli anglo-americani si rifiutino di riconoscere la non belligeranza italiana fino a quando Mussolini è a capo del governo.

La Germania che così farebbe? Hitler acconsentirebbe a considerare l'Italia, alleata, e non belligerante, con o senza Mussolini».

Pensiamo ai casi nostri

Durante un suo colloquio col generale Ambrosio, Caviglia aveva prospettato la eventualità di cui abbiamo fatto cenno nella premessa: in una annotazione del Maresciallo leggiamo:

«7 marzo 1943.

Lungo colloquio nel diario. Ieri ho parlato con Ambrosio che ha fatto tesoro del mio consiglio nel precedente colloquio.

Occorre far mandare certi divisioni sulle Alpi Giulie, sito in Italia centrale e settentrionale, senza contare quelle della Sicilia e della Sardegna. E' necessario non perdere tempo a tirare al nostro mulino l'acqua. Oggi anche la Romania e l'Ungheria mirano ai casi propri e la prima necessità è quella di armarsi alle frontiere.

L'Ungheria è preoccupata per le sorti della Serbia e spera che l'Inghilterra arrivi in Serbia prima dei russi. Ambrosio non trova in Mussolini che incertezza e debolezza. Hitler reclama nuove divisioni, Ambrosio non ne vuol dare e insiste con Mussolini perchè non ceda.

E' giusto che pensiamo ai casi nostri. Io inviato in ogni colloquio con lui perchè sia pronto ad ogni eventualità che offra qualche destro e consideri come probabile o forse urgente il cambiamento di regime, che, se dovesse avvenire, come pare certo, in caso di sconfitta è bene avvenga sotto il crisma della legalità. In questo caso si dovrà parlare agli ufficiali per radio e prepararli con la stampa. Occorrerà mantenere la più stretta disciplina, parlare ai soldati e annunziare che con l'ordine e la disciplina si potrà fare la smobilitazione, non diversamente. Ambrosio comincia a comprendere e grossi vedo le cose con realismo, senza illusioni.

Più oltre leggiamo:

«4 aprile 1943.

Ho parlato ieri con Ambrosio e sono rimasto soddisfatto per la sua tranquillità d'animo e per la coscienza di soldato che vuol fare il suo dovere e dice quello che pensa senza preoccupazioni delle conseguenze.

— Io farò un esposto della situazione al Re e a Mussolini — mi ha detto — e se mi manderanno via, me ne andrò a coltivare patate».

Anche l'ammiraglio Thaon di Revel richiama l'attenzione del Sovrano sui pericoli della situazione. In una nota del diario leggiamo:

«20 maggio 1943.

In una conversazione con un carissimo amico ho appreso che l'ammiraglio Thaon di Revel poco tempo fa, un mattino tornò dal Quirinale, dov'era andato quale segretario dell'Ordine Mauriziano a far firmare alcuni decreti, triste, commosso e quasi piangente. Interrogato affettuosamente per tutta risposta proruppe la testa in un atteggiamento di dolore. Finalmente disse:

— Non c'è rimedio. Il Re non può far nulla. E' ricattato da Mussolini.

La verità è che il Re è debole. Lo stesso ricatto si potrebbe ritorcere, ma per Mussolini non ha nessun valore; sentimenti cavallereschi, onore familiare, dignità non contano per lui. D'altra parte Sua Maestà non deve preoccuparsi in patria alle sue questioni familiari: dica, faccia, pubblichi Mussolini quello che vuole, ma il Re aiuti a salvare l'Italia. Continuando come fa il Re perderà tutto, onore, patria, regno, famiglia».

Sotto la data 8 giugno 1943 si legge:

«E' venuto a trovarmi il tenente del vascello Augusto Migliorini.

Il Migliorini è molto disgustato per l'indifferenza con cui vengono immolati uomini, materiali e navi nel Canale di Sicilia, pur sapendo che l'organizzazione aerea nemica sia tale da non lasciare speranze di arrivare a Tunisi se non con un modestissimo percento delle spedizioni».

(Continua).

Cesare Romero, dopo un breve soggiorno a Londra, è giunto in visita a Parigi.

Il Papa in piazza San Pietro

La solenne beatificazione di una suora spagnola alla presenza di migliaia di fedeli e di pellegrini d'ogni paese

Roma, lunedì sera.

Alla presenza di varie migliaia di fedeli e pellegrini provenienti dalla Spagna, Italia, Inghilterra, Portogallo, Stati Uniti, Panama, Cuba, Bolivia, Cile, Argentina, Uruguay, Perù, Giappone e India, si è compiuta nella basilica vaticana la seconda beatificazione dell'anno in corso, quella della suora spagnola Raffaella Maria, del Sacro Cuore, fondatrice delle Ancelle del Sacro Cuore di Gesù.

Alla solenne cerimonia, oltre a sette cardinali, assistevano anche sette arcivescovi e vescovi spagnoli, il ministro dell'Agricoltura Raphael Cavestany, in rappresentanza del Governo spagnolo, il governatore di Cordova e i sindaci e gli assessori dei comuni di Cordova e Pedro Abad, paese natale della nuova beata.

In posti riservati si trovavano, invece, le Infanti di Spagna Maria Cristina e Maria Beatrice, mentre in una tribuna, in mezzo a una folla di nipoti e pronipoti della beata e di religiosi dell'ordine, era la signorina Annunciazione Docio, che nel 1937 fu miracolata dalla nuova beata.

Nel pomeriggio, verso le 18, il Pontefice è disceso nella basilica vaticana per venerare la nuova beata spagnola. Prima di fare l'ingresso nel tempio, Pio XII, saputo che oltre diecimila persone si trovavano sulla scalinata della basilica, facendo cenno dinanzi ai cancelli ormai chiusi, ha voluto recarsi in piazza San Pietro per impartire la sua benedizione. Uscito in sedia gestatoria dal portone di bronzo, il Pontefice è stato salutato da entusiastiche manifestazioni di affetto.

Ucciso dallo scoppio di una bombola di metano

Tortona, lunedì sera.

Avendo esaurito la miscela di gas liquido ad uso cucina, ieri mattina, a Sale, sotto un portico della propria abitazione, l'autotrasportatore Paolo Olivza, di 47 anni, commetteva la grave imprudenza di riempire di metano la bombola stessa, collegandola ad una di quelle adibite all'alimentazione del motore del proprio autocarro.

Le sottili pareti del recipiente non resistevano all'elevata pressione del gas metano e la bombola scoppiava con violenza stranciando di netto i vestiti all'Olivza e lanciandolo a qualche metro di distanza; per il grave trauma interno da scoppio l'autotrasportatore è morto all'istante.

T. Palamidessi

Gli Astri: Luna opposta a Nettuno e trigono a Plutone. Sorprese e avvenimenti insoliti in tutti i settori. Tipi: **Pesci, Cancro e Scorpione.**

Pesci: ispirazioni più sagge che utili; fortuna che racchiude qualche insidia. Invito subdolo.

Cancro: giornata poco adatta per le questioni sentimentalistiche.

Scorpione: falsità scoperta in tempo che vi farà diventare abili per le lotte future.

Previsioni generali dei soggetti nati in **Ariete**: accoglienza gentile, ma interessata di una persona abilissima nei trucchi: **Toro**: favolosa beffa che una persona di sesso opposto tenterà di farvi; **Gemelli**: momenti durissimi per far denaro, sarà più facile perderlo; **Leone**: favori che si pagano con la truffa; **Vergine**: i vostri calcoli sono l'inizio di una nuova vita; **Bilancia**: giustizia contro una colpa; **Sagittario**: tendere il gancio con è una soluzione; **Capricorno**: aiuti dal mondo invisibile; **Acquario**: spirito di ribellione che avvelena la vita.

perchè

usare Krek invece del pane?

... ma per molte valide ragioni

1 perchè fornisce lo stesso nutrimento del pane con un quarto del suo peso

2 perchè consigliato dai migliori Clinici per il suo benefico apporto in calorie

3 perchè è di facilissima digestione, non gonfia e non ingrassa.

invece del pane

Krek SAIWA

UN LIBRO che trasformerà la vita di milioni di donne

Ognuno molte donne, benchè giovani, belle e intelligenti non sanno metter-si in risalto e sono perciò costrette ad una vita scialba senza attrattive e senza soddisfazioni, perchè avendo un corredo limitato di cognizioni pratiche, sono incapaci di risolvere da sole le difficoltà del governo della casa e le inevitabili incombenze del vivere quotidiano. Credevi invece una donna personalità, piena di iniziative, di risorse e di superiorità, consultando L'ENCICLOPEDIA della DONNA libro spettacolose di vita pratica, che contiene tutti i segreti, tutti gli insegnamenti, tutte le convenienze, che interessano la donna di ogni età e ceto, prima e dopo il matrimonio.

Trovate scoprirà a portata di mano quest'ENCICLOPEDIA, fate che essa sia la vostra guida fedele ed amica di tutte le ore, consultatela sempre ed essa risponderà a tutte le domande, vi insegnerà nuove risorse, vi farà provare diverse e qualche ed, aprendovi così impensati orizzonti, farà di voi la donna del cinquanta, la donna cioè che tutti gli uomini sognano ed ammirano.

A TORINO potete ritirare di presenza il volume presso la nostra Proprietaria di Via Archimede n. 4, presentando il BUONO qui a lato assieme a lire 300 (invece di L. 600). Le richieste per posta vanno dirette alla

UNA COPIA dell'Enciclopedia della Donna sarà spedita a mezzo pacco, per propaganda, a chi ci ritornerà questo BUONO assieme a sole L. 300 (invece di 600) versandole sul c/c. postale 2-19070 o per lettera.

Labor. SCIENZA DEL POPOLO Corso Francia 368 - TORINO (626)

MOBILI GIOVANONE Corso Francia

ERNIA

Se malgrado la pressione dei cuscinetti la vostra ernia sfugge e s'ingrossa, provate il

Contenitivo EXTRA di Bernardo

senza molle, nè cuscinetti, semplice, lavabile. Si garantisce la contenzione di qualsiasi ernia. La prova è sempre gratuita e

TORINO - Via Pietro Micca, 4 STUDIO MEDICO

Nuova Filiale della Casa di Milano: Viale Monza, 32

Catalogo N. 8 si spedisce gratis

MOBILI ARREDAMENTI AMMA

Grazie Soffritto

ANNUNZI SANITARI

Dott. CASALEGNO, specialista. Malattie della Pelle e Veneree Via XX Settembre 28 - Casa moderna Ore 9,30-11,30 e 18-19,30

Studio Prof. V. MARIOCCHI - Tel. 21-088 Specialista veneree e pelle Via Accademia Albertina, n. 21 Giorni feriali 8,30-10 e 14,30-18,30

Dott. A. BONNET — Specialista Malattie della Pelle e Veneree Cura distrettuali speciali Corso Re Umberto 34 - Ore 9-10, 18-20

Malattie veneree, pelle, nervose e della prostata a soccusione interna DOTTOR MACCHIAVELLO Via Nizza 17 - Ore 15-20; festivi 11-12

Dr. BARAVALLE - Specialista in Malattie della pelle e sifilo-veneree Via Vanchiglia 6 - Tel. 32.718 Ore 9-12 e 18-19 - Salotti separati

Incidenti, crisi di assi, lotta serrata

Colpi di scena al Giro

Petrucci caduto nella discesa dopo Barigazzo riceve le prime cure. (Telefoto - Servizio Publifoto)

UN ALTRO TORINESE, DEFILIPPIS, E' SECONDO

Conterno vince a Montecatini e conquista la "maglia rosa,,

Forte ritardo di Koblet e Minardi - Petrucci caduto: potrà continuare?

DAL NOSTRO INVIATO

Montecatini, lunedì sera.

Bellissima corsa, la seconda tappa del Giro, disputatasi ieri sul tutt'altro che facile percorso da Bologna a Montecatini; bellissima corsa che per quasi tutta la sua durata, e specialmente nella sua fase finale, ha incatenato l'attenzione di quanti la seguivano, tutti presi dalla violenta della lotta fra il gruppo di otto corridori in fuga da nello ore su e gli altri dall'Appennino, e gl'inseguitori lanciati alla loro caccia — e fra questi'ultimi c'erano alcuni che i quattro Assi Bartali, Coppi, Magni e Kubler, e la Maglia rosa Albani in soprappiù.

Veramente corsa l'arrivo ci siamo veramente sentiti avvinti dalla violenza e dall'intensità di questa duella a distanza; ad una ventina di chilometri da Montecatini, in testa c'erano degli uomini ai quali non pareva vero di poter chiudere la giornata col guadagno di qualche minuto sui «fuoriusciti» ed anche con la certezza che la maglia rosa sarebbe spettata a quello di essi che fosse arrivato primo nella volata: e per ottenere questo scopo bastava non farsi raggiungere. Il che, difatti, avvenne: ed avvenne in più circostanze che anche la volata fra gli otto fu ricca di emozioni e... incidenti (senza però arrivare ad un disgustoso pugilato come accadde alla stadio bolognese). Alla fine di esse fu un torinese a imporsi primo il traguardo, contendendosi poi ancora sgambando Albani al comando della classifica generale, e di lui vi dico subito il nome — che è quello di Angelo Conterno, nato a Rossi e che abita in corso Firenze.

Stesso un questo sia dovrei aggiungere che anche il secondo arrivato a un corridore della nostra città, quell'appena ventenne Nino Defilippis che tanto bene sta cominciando la sua carriera nel difficile ambiente professionistico; quindi dovrei ancora specificare che l'iniziatore della fuga, il «Pietro Micca» della tappa, fu un altro dei nostri, Pasquone Fettinati, che già nel recente giro della Toscana si era distinto. Ieri dovette mettersi-gli contro la sfortuna, appiedandolo per foratura in un momento assai delicato della corsa, perchè gli fosse tolta la soddisfazione di continuare a far parte del primo gruppo filante verso l'arrivo. Ma se m'indurrassi a raccontare subito tutto quanto possono nei primi momenti dopo l'arrivo parlando con i miei connazionali, ci metterei troppa tanto avanti di arrivare alla descrizione della corsa — non soltanto delle avvenenti emozioni regalateci dalla combattività dei corridori quanto della profonde ripercussioni nella classifica che appunto la tappa di ieri ha generato. Basti dire che non soltanto i quattro Assi dianzi nominati ed Albani hanno perduto quasi due minuti rispetto alla nuova Maglia rosa ed agli altri (fra cui Geminiani ed Astrua) che formavano il primo gruppo, ma che vittima della bagarre nel brumante finale sono stati addirittura Koblet e Minardi — arrivati con più di sei minuti di ritardo!

Perciò, descriviamo alla svelta come si sono svolti i fatti, e poi diremo la nostra sulle più grosse novità di questa sorprendente giornata. A dar fuoco alle polveri era stato il Fettinati iniziando già con un minuto di vantaggio la lunga e difficile traversata degli Appennini. La prima salita da superare è quella di Monfestino (47 Km.) e naturalmente egli vi giunse prima. Dietro a lui, se gli Assi meditavano cun'i loro customi, qualcuno c'era stato che non ne condivideva l'idea; i primi a contrarre via erano stati Conterno, Fantti, Ghirardi e Close (che sul culmine della salita passarono a due minuti e mezzo dal fuggitivo) e poi il manipolo di Geminiani, che trascinando dietro il siciliano Ciarcià apparivo lassù tre minuti dopo.

Il grosso, ripeto, mostrava di non preoccuparsi di quanto avveniva, ed accusava il ritardo di cinque minuti. A dare un'ulteriore prova del loro sentimenti, basti dire che anche Koblet, poco prima d'avere lasciati, e da solo ci avvicinava a quelli che lo precedevano. E scendendo su Pavullo (Km. 80) persino Gaetta, tirandosi dietro Zampieri, corse incontri, nella speranza di ricongiungersi coi primi. Il che difatti, per opera dei nominati, avvenne in vari momenti sull'altopiano che porta al piede della seconda salita (Barigazzo). Rilleggetene i nomi, raggruppatevi nel numero di dieci, ed avrete i componenti del primo gruppo su quel culmine: altitudine m. 1030, distanza percorsa Km. 103, vantaggio sul gruppo sesso a 3 minuti, con a 8 minuti e mezzo Defilippis, Padovan e Huber.

Di lì si scende, e si scende per dieci chilometri d'una strada che per i lavori che vi stanno compiendo è quanto di più orrendo si possa immaginare per la pietre, le schegge, la polvere che la ricopre. Fu lungo questo disposa che avvennero varie novità: non se la scomparsa dall'avanguardia di qualche uomo è dovuta a scoppi di gomme, o se il posto degli infortunati venne preso da altri (fra i quali Astrua, prepotentemente venuto via dal gruppo), oppure dire che l'episodio principale lo riguarda la grave caduta di Petrucci. Nella lunga fila in cui si presso agnarsi i componenti del «gruppone», accecato dal polverone, Loretto andò a sbattere contro una sbarra che delimitava un tratto di strada in riparazione. L'urto fu violento, e Petrucci rimase immobile al suolo. Apparso raccolto e rinvenuto, gli venne riscontrata una profonda ferita alla regione orbitale sinistra, con emorragia, e forte contusione alla spalla. Prontamente medicato dal massaggiatore che segue in un'automobilina, dopo una decina di minuti Loretto potè risalire in macchina e continuare la corsa, naturalmente terminando con notevole ritardo. (Il referto medico di ieri sera lascia impregiudicata la possibilità che oggi lo sfortunato corridore possa ripartire per la terza tappa).

Ritorniamo sul primo gruppo.

Geminiani primo al traguardo di montagna dell'Abetone (tel.)

raggiungiamolo al piede della terza salita della tappa, l'Abetone, che ani sono 1350 m. d'altitudine e i cui chilometri di pendenza per giungervi, è il primo dei dieci traguardi quest'anno valevoli per il Premio della montagna. Otto uomini ne facevano parte, e sono gli stessi che, risaliti a rinserrare soli per tutte il gruppo della corsa, magnificamente coadiuvati dalla contraffazione degli Assi riavgliati, due ore dopo si batteranno in volata per la maglia rosa. I loro nomi appariranno nell'ordine col quale sono passati sul culmine, al termine d'una rivincita scherzosamente portatagli dagli avversari, che facilmente li compagna di Giovanni Ferrara. Ecco tali passaggi: 1. Geminiani, che precede Defilippis di due lunghezze; a 7" Zampini e Zampieri; a 2'' Conterno; a 2'' Close; a 80'' Huber; a 87'' Astrua.

Notiamo che essi scompariscono in distesa, sotto l'ombra degli abeti e dei faggi, mentre con l'occhio al cronometro attesi l'apparizione degli Assi. Doppia, anzi triplice sorpresa: questi si erano sgranati (Albani passava a 7' e 30'' da Geminiani e precedeva Bartali di 5''. Coppi di 6'', Kubler di 15'', Kubler di 80''); ma Minardi aveva ceduto, e veniva mezzo minuto dopo la Maglia rosa; ma più indietro ancora c'erano Magni e Koblet, in ritardo addirittura di un minuto da Albani. C'era da domandarsi — e me lo domandai — quando più tardi ci avrebbero raggiunti per tentare la rimonta. Ma non ebbi molto tempo per pensarci, che Defilippis si ridiede alla sorpresa, e con un velocissimo allungo gli si portò alla pari quando mancavano cinquanta metri. Fu il francese che nello sforzo, sbucò, fu Defilippis che gli andò troppo di fianco, fino a sfiorarlo; certo è che i loro spalati si fecero no, e per un attimo, per non cadere, dovettero interrompere l'azione. Rapida, Conterno che li seguiva a una lunghezza ne approfittò, e con un colpo di pedalata li superò arrivando primo.

Adesso c'è da concludere dicendo qualcosa dei vinti, qualcosa dei vinti, e dell'insegnamento che scaturiscono dal risultato della tappa. Di Conterno ci può dire quel tanto per riconoscere che la sua giovanezza ci autorizza a credere che la sua classifica può sorprendere soltanto coloro che dimenticano quanto egli si sia allenato regolare e costanto anche nelle ultime grandi corse, dalla «Sanremo» alle prove di campionato. Agli altri nessuno è leggero, è visibilmente affaticato e soprattutto stanco da troppi sforzi compiuti (ha 27 anni, e corre soltanto da quattro).

Dei «grandi battuti» diremo che arrivano a 1' e 45'' dai primi pagano le lunghezze delle corse commesse col reagire troppo tardi all'attacco portatogli dagli avversari più decisi. Per avere soltanto rinviato il pericolo di quell'attacco, dovranno d'ora innanzi guardarsi dal ricadere in una nuova trappola del genere. Con Geminiani davanti in classifica, sono loro, adesso, che dovranno prendere l'offensiva se vogliono riferirsi (ma tanto per cominciare, ma credo, che è facile e piani 200 chilometri di oggi da qui a Bologna siano i meglio adatti per sferrare «a seconda» bagarre).

E per chiudere in sorpresa della giornata, merita un cenno l'ottimo debutto di Koblet quanto quello di Minardi. Essi non sono stati assolutamente in grado di resistere agli attacchi di Bartali, Magni e C.; e il ritardo di 6 minuti e rotti che accusano in classifica, rappresenta per loro un handicap assai grave per il resto del giro.

Vittorio Varale

Ordine di arrivo: 1. Angelo Conterno, di Torino (Frejus) che copre i 207 km. del percorso in ore 5.44'42'' alla media di km. 34,285; 2. Defilippis a mezza ruota; 3. Geminiani; 4. Zampini; 5. Close; 6. Zampieri; 7 Astrua; 8. Huber, col tempo del primo; 9. Coppi; 10. Bartali; 11. Kubler; 12. Albani; 13. Magni, tutti a 1'45'' dal vincitore.

24. Minardi; 25 Pettinati; 28. Koblet a 8'20'' dal vincitore.

58. Petrucci a 13 minuti; 63. Van Sinenbergen a 20'58''; 100. Bevilacqua a 34'40''.

Sono arrivati dopo la scadenza del tempo massimo, ma la giuria li ha riammessi in gara per eccessivo numero di forature sofferte, i seguenti corridori: Bernardez, Dubuisson, Colombo, Malabrocca, Montano, Rotriguez e Fondelli. Due corridori si sono ritirati: i belgi Rocks e Schilz, entrambi per cadute a ferite.

Classifica generale: 1. Conterno; 2. Defilippis; 3 Geminiani; 4. Zampini; 5. Close; 6. Zampieri; 7. Astrua, tutti con ore 11.44'46''; 8. Albani; 9. Coppi; 10. Magni; 11. Kubler a 1'26''; 12 Bartali a 1'42''; 13. Ockers; 14. Impanis; 15. Lorlli; 16. Soldani; 17. Magnini; 18. Benedetti; 19. Casola a 4'22''; 20. Huber a 5'12''; 21. Minardi a 6'1''; 24. Koblet a 8'20''; 25. Rula id.; 26. Pettinati id.; 62. Petrucci a 13' e 20''. Ultimo e 130 della classifica Rodriguez a ore 13'47''.

Piero Taruffi e Milani si affermano a Berna

Sfortuna di Farina - Duke, quarto in automobile e ritirato in moto - La bella prova di Bonetto

DAL NOSTRO INVIATO

Berna, lunedì sera.

La sfortuna di Farina sta diventando veramente qualcosa di incredibile e di provocante. Ieri, a Berna, subito alla partenza del Gran Premio automobilistico egli balzava al primo posto, distanziando tutti gli avversari. Al 17° giro aveva già circa 45'' di vantaggio sul compagno di scuderia Taruffi. Improvvisamente i magneti della Ferrari di Farina si rifiutavano di funzionare e l'asso torinese si vedeva costretto al ritiro. Passava al comando Taruffi, seguito a pochi secondi da Simon, della sua stessa scuderia, e da Behra su Gordini.

Al 22° giro Simon cedeva la sua Ferrari a Farina e il capo-squadra della scuderia milanese si lanciava impetuosamente all'inseguimento di Behra e di Taruffi; ma anche i magneti della macchina ottenuta in consegna da Simon non funzionavano a dovere. L'ex-campione del mondo riusciva a colmare il mezzo minuto perduto nel ricevere in consegna la macchina del collega francese. Raggiungeva e sorpassava Behra, riduceva a 20 secondi il suo distacco da Taruffi; ma evidentemente la macchina non era in grado di sopportare lo sforzo e al 51° giro Farina si ritirava definitivamente. Taruffi ha fatto una corsa regolarissima, cronometrica ed ha meritato il successo per l'abilità con cui ha saputo distribuire le forze in una corsa di oltre 450 chilometri.

Dei 21 partiti ben pochi sono giunti al traguardo finale. Anche Fischer deve la soddisfazione del secondo posto al ritiro pure di corsa, e alla resistenza della sua Ferrari.

L'eroe della giornata è stato però il francese Behra, ex-corridore motociclista. Egli ha accortamente lottato con i due assi italiani, resistendo alla torrida temperatura prodottasi nell'interno della sua macchina a causa del surriscaldamento degli organi di scarico. Behra si è fermato più volte ai boxes per farsi innaffiare abbondantemente d'acqua il fianco sinistro somiglabruciato dal vicino tubo di scappamento. La Gordini da lui pilotata ha dimostrato ottime possibilità.

La corsa delle vetture del tipo sport non ha avuto storia, alcuna all'infuori del colpo di scena alla partenza. La Ferrari 4100 cmc. della svizzero Daetwyler si fermava pochi metri dopo il segnale della partenza per la rottura del meccanismo di trasmissione. Restavano assolute padrone del campo le Mercedes «Mille Miglia» di Kling, Lang e Riess, che hanno tagliato il traguardo nell'ordine. Caracciola invece, come è detto in altra parte del giornale, rimaneva seriamente ferito in un incidente.

Bonetto al volante di una Lancia Aurelia batteva Fagioli nella classifica per vetture sport fino a due litri di cilindrata.

Al mattino si erano svolte la corsa per sidecars e la corsa per moto 500 cmc. La prima registrava un superbo successo italiano, per merito di Albino Milani su Gilera 4 cilindri, che doveva imperiosamente le velleità dell'inglese Smith. Il campione del mondo Oliver, assente in seguito a un recente infortunio, era sostituito dallo svizzero Haldeman. Questi «, costretto al ritiro dopo un veloce inizio, quando era nelle primissime posizioni, per lo stesso incidente capitato a Oliver lo scorso anno a Berna: la rottura della catena.

La corsa per moto 250 cmc. era di dominio pressochè assoluto degli inglesi. L'asso degli assi Duke sfreccIava in netto vantaggio sugli altri fin dal primo giro. L'inglese Graham, su macchina italiana M.V. teneva la seconda posizione per sette giri, poi un guasto la fermava. Alle spalle di Duke si era formato intanto un serrato drappello di altri corridori britannici e precisamente Doran e Brett con le nuove A.J.S. bicilindriche, e Bennett, compagno di squadra di Duke. Quando la vittoria di quest'ultimo sembrava ormai certissima, la Norton del campione cedeva al tremendo ritmo impostole dal suo superbo pilota che era costretto al ritiro. Bennett pagava con la vita a tre chilometri dal traguardo l'audacia con cui si era lanciato nella lotta per sostituire Duke nel compito di puntare alla vittoria. Il successo arrideva così a Brett davanti a Doran.

I piloti italiani sono apparsi in ritardo fin dai primi giri. Poi Masetti e Milani si sono ritirati per noie meccaniche alle loro Gilera. Pagani, pure su Gilera, e Bandirola su M.V., si sono dati lungamente battaglia per il terzo posto. Pagani è caduto durante l'ultimo giro rimanendo fortunatamente incolume. Si rialzava e finiva in tempo per classificarsi quinto. La massiccia superiorità degli inglesi può essere spiegata forse dalla miglior attitudine delle loro manegovoli macchine alle caratteristiche del circuito bernese, il bilancio comunque si chiude in netto passivo per noi e bisognerà probabilmente attendere i Gran Premi di velocità pura per ottenere la rivincita.

Dino Zannoni

Campionati di società

Alle atlete del Sergamasco la semifinale di Milano

Milano, lunedì sera.

Allo Stadio Civico dell'Arena si è svolta ieri una delle semifinali — forse la più interessante — del campionato italiano di società femminile. Il risultato più eloquente della giornata, che ha confermato il miglioramento tecnico registrato dalle nostre velociste nei campi, si è avuto nella staffetta 4x100, dove la Sport Club Italia ha migliorato il primato italiano di società portandolo a 47''0.

Classifica di società: 1. Bergamasco Torino punti 7589; 2. Sport Club Bergamo 7340; 3. Sport Club Italia 7188; 4. Silpa Torino 6783; 5. Amatori Genova 6376; 6. Augusta Pro 6300; 7. Atletica Brescia 6. Colombo Genova.

I torinesi battuti nei campionati di bocce

Le gare della prima giornata del girone di andata dei campionati piemontesi di bocce a quadretto hanno dato i seguenti risultati: Asti-Torino 13-10, Vercelli-Savigliano 13-9, Biella-Novara 13-5, Alessandria-Domodossola 15-11. Dopo la prima giornata la classifica risulta la seguente: Biella, Vercelli, Asti, Alessandria punti 1; Domodossola, Torino, Savigliano, Novara p. 0.

Ad Asti, il torneo per la Coppa Città di Asti è stato vinto dalla coppia torinese della Società Avvenire S. Paolo (Matio-Granaglia); 2) Cristoforo Colombo Genova (Gaggero, Picardo); 3) Cristoforo Colombo B; 4) Cristoforo Colombo C.

Gli ordini d'arrivo delle auto e delle moto

Gran Premio automobilistico (62 giri): 1. Taruffi (Ferrari) 3,1'46"1/10 (media km. 139,386); 2. Fischer (Ferrari) 3,4'23"3; 3. Behra (Gordini) a un giro; 4. Wharton (Frazer-Nash) a due giri. Giro più veloce il 32° di Taruffi in 2'48"1 alla media oraria di km. 154,985.

Sidecars (10 giri): 1. Milani Albino (Gilera) 34'34"8 (media km. 127,388); 2. Smith (Norton) 34'56"7, Giro più veloce Frigerio, su Gilera, in 3'32"1 alla media oraria di km. 128,076.

Moto 500 cmc. (25 giri): 1. Brett (A.J.S.) 1,21'37" (media km. 150,800); 2. Doran (A.J.S.) 1,21'23"2/10; 3. Bandirola (M.V.) 1,23'21"4/5; 4. Pagani (Gilera) 1,23'4"8/10. Giro più veloce il 21° di Brett su A.J.S. in 2'46" a 2,16 alla media oraria di chilometri 163,722.

Corsa auto categoria sport (18 giri): 1. Kling (Mercedes) 54'5"2/10 (media km. 135,225); 2. Lang (id.) 54'48"4; 3. Riess (id.) a un giro; 4. Duke (Aston Martin) a un giro.

Prima della categoria fino a 1500 cmc. Von Tavanzi su Ferrari.

Prima della categoria fino a 2000 cmc. Rosetto su Aurelia.

Dopo il Gran Premio automobilistico di Svizzera (prima prova valevole per il campionato mondiale dei conduttori) la classifica è la seguente: 1. Taruffi (Ita.) punti 8 (5 punti per il primo posto più 1 punto per il giro più veloce più 2 punti per il primato del giro); 2. Fischer, (Svizz.) p. 6; 3. Behra (Fr.) p. 4; 4. Wharton (Ingh.) p. 3; 5. Brown (Ingh.) p. 3.

A Tommaso Guidi la Coppa d'oro e a Taronno il Premio della Moda

L'arrivo vittorioso di Taronno nel Premio della Moda a Mirafiori. (Foto Moisio)

A sole pena si poteva circolare nei recinti dell'Ippodromo di Mirafiori per la gran folla accorsa, anche dalla Provincia, per la giornata della moda. Al tradizionale handicap Della Moda (L. 1.000.000 m. 2.200) si sono allineati ai nastri dieci cavalli. Favoritissimo del betting Taronno offerto alla pari; lo seguivano nelle quotazioni D'Artagnan e Cassina a 3.

Ad un discreto segnale, dopo due false partenze, i cavalli partono abbastanza raggruppati con alla coda Cassina. Davanti alle tribune il gruppo è condotto da Alpha seguita da Titan IV. D'Artagnan, Dickens e gli altri. Sempre in coda Cassina partita ultima ed arrivata poi ultima. Nessun mutamento nella direttura opposta.

All'entrata del rettilineo finale avanza dal gruppo Taronno che ben presto domina la situazione per vincere facile; Beato con forti spinte supera Titan ed Alpha. Ordine d'arrivo: 1. Taronno (Scuderia Miani); 2. Beato (Pavia); 3. Titan IV (Scud. Saini); Alpha (Meini-Martinelli). 1. lung., ½ e ½. Tot. 27, 20, 42, 77. A. 252 D. 145. Corsa velocissima ed interessante preceduta dalla sfilata dei 10 cavalli accompagnati dal calunnello Della Fontana.

Le altre corse viste da Lea, Saggese, Stradivario, Pinroe, Pizzo Scais, Fior del vento.

A San Siro Tommaso Guidi, preparato alla perfezione da Federico Tesio e condotto magistralmente da Camici, ha vinto la coppa d'oro di Milano (10 milioni, m. 2690). La corsa ha visto dominatore da un capo all'altro il rappresentante della razza Dormello Olgiata. I più pericolosi rivali del vincitore sono stati il francese Prince d'Quilly e Granet sui quali erano andati i favori del pronostico.

Oltre alle defezioni di Turquein e di Birsione all'ultimo minuto era venuto a mancare anche Venetian.

Ordine di arrivo: 1. Tommaso Guidi (kg. 56 Camici) della razza Dormello-Olgiata; 2. Granet (58 Rosa); 3. Prince d'Quilly (54 Bertiglia); 4. Alibi (54 Barravaldi. Non piazzati: Cogitor, Scal, Borsaro Nero, Lucoli, Calmo, Cesone, Kalmandia, Benedieri.

Tempo 3'31"1. Lunghezze ½, 3½, 4. Tot. 12, 13, 14, 14 (30), 43.

La Pro Vercelli perde (0-1) il recupero col Varese

Varese, lunedì sera.

L'incontro di ricupero Varese-Pro Vercelli, del girone A di serie C disputato ieri sul campo di Masnago, è stato visto dai varesini per una rete a zero, segnata al 12° minuto del primo tempo da Daverio su passaggio di Crosi. Il migliore in campo è stato il centro mediano vercellese Bauca, rivelatosi elemento di primo piano. Si sono distinti inoltre i varesini Marsoni, Campi e Allaisio, il portiere Rustico e i terzini della Pro Vercelli. Arbitro Ferrari di Mantova.

* Nella finale del torneo di pallone elastico per la Coppa Città di Benevagienna, Giusti ha battuto Solferino per 13-12.

CORSO
IMMINENTE
Fiesta d'amore e di morte
Produzione e regia ROBERT ROSSEN
IL FILM DI TUTTE LE EMOZIONI!

Palazzo Saluzzo - Piazza Carlina
Cine - GIANDUJA - Teatro
OGGI
STERMINIO sul Grande Sentiero
Un film emozionante avventuroso e selvaggio interpretato da GEORGE MONTGOMERY e BRENDA MARSHALL

INFORMITALIA qualsiasi informazione indagine di ricerca ovunque

STATUTO - MASSIMO
OGGI UN FILM COMICISSIMO
LA FAMIGLIA PASSAGUAI FA FORTUNA
con MACARIO - FABRIZI - RIENTO
Ave NINCHI - Luigi PAVESE - M. MERLINI

DOMANI METRO
Un peccato d'amore redento da un amore senza peccato.
WILLIAM TUBBS AMANDA e il piccolo AUGUSTO
nel film di LEONIDA MOGUY
100 piccole mamme

CAPITOL - ALEXANDRA
OGGI
La METRO GOLDWYN MAYER presenta
GREER GARSON - GREGORY PECK
in
LA VALLE DEL DESTINO
con
DONALD CRISP - LIONEL BARRYMORE
UN SOGGETTO INTERESSANTISSIMO
UN FILM SUPERLATIVAMENTE BELLO

8 - 22 MAGGIO
XIV FIERA di BOLOGNA
VISITATELA!
E' la più grande affermazione dell'anno in campo fieristico
Estrazione giornaliera di un Motomonquile «GARELLI»

AL CINEMA TEATRO MAFFEI
proseguono le repliche di:
ROMMEL LA VOLPE DEL DESERTO

Interprete: JAMES MASON - Regia: Henry HATHAWAY - Produz. 20th Century Fox

LUX: 9ª SETTIMANA
DI
DON CAMILLO
251.712 SPETTATORI

DOMANI VITTORIA DOMANI
UN COLOSSALE «TECHNICOLOR» PARAMOUNT

QUANDO I MONDI SI SCONTRANO
con
BARBARA RUSH - PETER HANSON

Novantamila spettatori a Firenze

TRA ITALIA E INGHILTERRA: 1-1

I BIANCHI HANNO TERMINATO IN SORDINA

Una vittoria a portata di mano

(Segue dalla 1ª pagina)

riorità di individui. Nel controllo della palla, nel cambiamento di direzione senza diminuire di velocità, in quel modo di affrontare l'avversario per spodestarlo della palla che si chiama il tackling e che è così poco conosciuto e praticato da noi, nella capacità di tenere la palla a terra, nella padronanza dell'equilibrio in piena corsa, gli inglesi sono stati dei maestri nel confronto con i nostri per tutta la durata dell'incontro, anche nei periodi in cui hanno giuocato peggio.

Ti che, per lo studioso che volesse approfondirsi nei problemi, costituirebbe un indice abbastanza determinativo dei punti del giuoco in cui il professionista inglese d'oggi ha ancora un distacco da colmare.

Ma, a parte questo, la partita di ieri ha dimostrato che anche noi siamo in grado di affrontare e superare i maestri del giuoco del calcio, se sappiamo applicare con metodo e costanza le nostre doti naturali.

Ieri, per la prima volta, abbiamo visto in azione una squadra italiana che ha giuocato con un proprio stile, che ha cercato di imporre il proprio giuoco all'avversario, che ha saputo attaccare con continuità e con varietà di soluzioni, che ha saputo difendersi con ordine e con sicurezza.

Non è poco, se si pensa che fino a ieri la nostra squadra nazionale ha sempre dato l'impressione di una accozzaglia di individualità, ognuna delle quali cercava di fare da sola, senza preoccuparsi di quello che facevano i compagni.

Ieri, per la prima volta, abbiamo visto una squadra che ha saputo giuocare come una squadra, che ha saputo sfruttare le caratteristiche dei singoli giocatori per il bene della squadra, che ha saputo sacrificare le individualità per il successo della collettività.

Ieri, per la prima volta, abbiamo visto una squadra che ha saputo giuocare con un piano tattico ben preciso, che ha saputo applicare con metodo e con costanza le direttive del suo allenatore

ULTIME NOTIZIE

Conferenza finale per l'esercito europeo

Sei ministri degli Esteri riuniti a Parigi per superare gli ultimi ostacoli - Messa a punto degli "accordi contrattuali„ col governo tedesco

Parigi, lunedì sera.

Oggi pomeriggio alle 17 i sei ministri degli esteri della comunità occidentale (in realtà, il sottosegretario Taviani rappresenta De Gasperi e il viceministro tedesco Hallstein rappresenta Adenauer) si riuniranno al Quai d'Orsay per concludere le trattative sulla costituzione dell'esercito europeo. I lavori della conferenza dureranno tre giorni; entro mercoledì, se non sopraggiungeranno difficoltà imprevedibili, dovrebbe essere perfezionato il patto che costituisce la Comunità Europea di Difesa e quindi l'esercito supernazionale. Tale patto, come è noto, è già stato siglato dagli esperti; restano però da concordare alcune clausole, su cui i pareri delle sei nazioni erano divergenti, prima che l'importante strumento diplomatico possa dirsi completo. La solenne cerimonia della firma avverrà a Parigi il 26 maggio.

I lavori a nel per la C.E.D. verranno ultimati prima che Acheson arrivi in Europa e prima che lo Cancelliere delle grandi potenze affronitno l'altra questione di valore decisivo per la costituzione di una comunità democratica europea: i nuovi «accordi contrattuali» fra i tre Alleati e la repubblica tedesca di Bonn. La conferenza fra la Germania e gli ex-vincitori è prevista per giovedì e venerdì a Strasburgo; interverranno Acheson, Eden, Schumann e il cancelliere tedesco Adenauer.

Quasi tutte le clausole del trattato, che sono a essere un vero e proprio trattato di pace restituirà alla Germania la sua personalità internazionale e porrà termine al regime di occupazione militare, sono state concordate: in complesso, si ritiene che il documento occupi quattrocento cartelle. Sussistono alcune divergenze, che Adenauer sta discutendo con i tre Alti Commissari, e un serio motivo di contrasto, quello finanziario, che sarà appunto l'oggetto principale della conferenza di Strasburgo. Tutte le difficoltà dovrebbero però essere superate, specie per le energiche pressioni di Acheson, e l'accordo firmato prima che il Cremlino risponda alla seconda nota dei «Tre» in merito al problema tedesco, secondo il desiderio della diplomazia americana.

Come reagirà Mosca al nuovo passo avanti nella definitiva regolazione degli affari tedeschi in Occidente? Secondo il giornale berlinese *Welt am Sonntag*, il governo sovietico si sarebbe accordato con i suoi alleati sulle seguenti misure: conclusione di un «trattato generale» fra l'URSS e la repubblica orientale germanica, trasformazione della polizia tedesca del popolo in «forza armata nazionale», trasferimento alle autorità comuniste tedesche del controllo sulle vie di comunicazione con Berlino. Ciò renderebbe più comoda ai russi l'applicazione di misure di blocco senza andare incontro a dirette responsabilità internazionali.

La macchina di Caracciola dopo il pauroso incidente sul circuito di Berna. (Telefoto)

Malati truffati da un falso medico

Biella, lunedì sera.

La polizia di Biella ha denunciato all'autorità giudiziaria il dottore in chimica Enzo Maccaferri di 40 anni da Bologna, ritenuto colpevole del reato di truffa continuata e abuso di titolo.

Il Maccaferri si spacciava quale inventore di un miracoloso farmaco capace di guarire qualsiasi forma di cancro. Quattro o cinque famiglie della nostra città, nella speranza di salvare i loro cari dall'inesorabile male, avevano richiesto l'intervento del Maccaferri, il quale praticava agli infermi decine di iniezioni di liquido variamente colorato che — inutile dirlo — non provocavano alcun miglioramento.

Per ogni «ciclo» di cure, che si componevano di quaranta iniezioni, l'ignobile truffatore pretendeva un onorario variante dalle 100 alle 150 mila lire.

Altri particolari s'apprendono sulla colpevole attività del bolognese Enzo Maccaferri.

La sorella di una nota signorina biellese affetta da cancro, venuta a conoscenza del fatto, invitava il Maccaferri a prestare sull'ammalata la cura. Il Maccaferri si recava appositamente a Biella con un assistente, certo Rostolato, e praticava alla poveretta una dozzina di strane iniezioni con fiale contenenti liquidi variamente colorati. Dettosi consegnare 150 mila lire dalla famiglia, scompariva poi dopo una seconda visita; nel frattempo la donna moriva.

Risulta anche che la famiglia di una ragazza di Pondrano, pure ammalata di cancro, è stata truffata di centomila lire con l'identico sistema; uguali somme furono versate da altre due famiglie biellesi.

Il Maccaferri risulta già pregiudicato per analoghi reati, oltre all'emissione di assegni a vuoto. Il Tribunale di Roma lo deve appunto giudicare per reati simili a quelli commessi nella nostra città.

Aggredito a rivoltellate da 2 uomini mascherati

Dopo una drammatica colluttazione la vittima riesce, benchè ferita, a sottrarsi alla morte - Si tratta di una vendetta?

Perugia, lunedì sera.

Il ha da Castiglione del Lago che ieri sera verso le 23 sulla frazione Monelli Passerente di generi alimentari e tabacchi in località Borghetto, Giuseppe Mattini di 38 anni, è stato aggredito da due individui mascherati. Il Mattini ritornando a casa su di una bicicletta a motore, quando s'imbattevano nei due sconosciuti che gli intimavano l'alt e gli esplodevano contro a bruciapelo un colpo di pistola. Il Mattini che non veniva colpito, cadeva tuttavia a terra a causa dell'improvvisa frenata. Uno dei due malviventi gli si avvicinava e gli puntava contro il viso la pistola, invitandolo a dire le ultime preghiere. L'esercente, con grande presenza di spirito, dando un forte strattone al braccio del delinquente, riusciva a sviare il colpo che però lo feriva all'orecchio destro.

Benchè ferito il Mattini aveva la forza di darsela a gambe dileguandosi in un boschetto vicino; poi raggiungeva la

Il drammatico salto d'un pompiere da 22 m.

Piacenza, lunedì sera.

Nel cortile della caserma del corpo dei vigili del locali pompieri, durante una esercitazione di salvataggio con il lancio in un telo il vigile del fuoco Carlo Balardi, di anni 35, lanciandosi dalla sommità del castello di manovra, alto circa 22 metri, dopo aver compiuto un salto mortale cadeva quasi in piedi sul telone stesso che non ha resistito al colpo e si è lacerato lasciando precipitare a terra il disgraziato.

Subito soccorso e trasportato all'ospedale civile gli è stata riscontrata una gravissima frattura agli arti inferiori ed è stato ricoverato con prognosi riservata.

In una clinica romana
Armato di coltello un pazzo tenta di uccidere la madre

Roma, lunedì sera.

Un drammatico episodio è avvenuto nella clinica psichiatrica del Policlinico. La signora Maria Gervasi si trovava in una camera della clinica in visita al proprio figlio Dimitri, un ventitreenne da tempo ricoverato in osservazione perchè affetto da schizofrenia. Il giovane sembrava piuttosto tranquillo, tanto che gli infermieri si erano allontanati.

Ad un certo momento però, colto da una crisi del suo male, si chiudeva a chiave nella stanza e, estratto un coltello, si avventava contro la madre, giurando di ucciderla. Alle grida della poveretta, che cercava disperatamente di sottrarsi alle minacce del figlio, accorrevano medici e infermieri i quali, non potendo entrare nella stanza, chiedevano l'intervento dei vigili del fuoco che, abbattuta la porta, affrontavano decisamente il pazzo, riducendolo in breve all'impotenza. La povera signora usciva impressionalissima dalla paurosa avventura, ma fortunatamente senza alcuna ferita.

Vince 8 milioni al Lotto

Vinaroggio, lunedì sera.

Una grossa vincita al Lotto è stata effettuata da uno sconosciuto che presentatosi nei giorni scorsi al Banco situato sul viale della spiaggia del Lido, faceva diverse combinazioni di giuoco con i seguenti numeri: 25 - 28 - 27 - 28 - 20 giocando complessivamente 15 mila lire. Il dirigente del Banco Lotto, facendo ieri mattina lo spoglio delle matrici, ha constatato che lo sconosciuto ha realizzato complessivamente otto milioni di lire.

Travolti a Cuneo dall'auto d'un torinese

Cuneo, lunedì sera.

Tra Borgo S. Dalmazzo e Cuneo, sulla statale n. 20, è stato registrato ieri un grave incidente. L'aviere Benedetto Inchingolo di 21 anni, da Andria (Bari), in servizio presso il 2° C.A.R., viaggiava su una bicicletta diretto alla nostra città, portando sul telaio la bimba Luciana Di Maria di 4 anni, abitante in viale Angeli 28, quando, giunto all'altezza della Piazza d'Armi, per causa tuttora imprecisate veniva investito a tergo da una «1100» pilotata dal signor Benedetto Brunato di Eugenio di 42 anni, residente a Torino, il quale, proveniente da Limone Piemonte, faceva ritorno in quella città, viaggiando sulla stessa direttrice dell'aviere.

Nel pauroso urto il soldato e la bambina cadevano a terra. Entrambi venivano immediatamente ricoverati al nostro ospedale dove l'aviere decedeva nelle prime ore di stamane. La piccina ne avrà per 90 giorni avendo riportato la frattura del femore destro.

Sbalzato dallo scooter e ucciso sul colpo

Biella, lunedì sera.

Si ha stamane notizia di un mortale incidente motociclistico occorso al 46enne Leo Luppino, della filatura Simone. Ieri, nella tarda serata, proveniva da Arona ed era diretto a Biella a bordo di uno scooter, recando sul seggiolino posteriore la figlia Sandra, di 14 anni. La sciagura è avvenuta a un chilometro da Romagnano. Il Luppino, secondo quanto è in grado di testimoniare un amico che lo seguiva poco dietro, non procedeva a forte velocità; forse per falsa manovra o perchè colto da improvviso malore, usciva di strada e la moto finiva contro un palo.

L'urto non è stato violento, ma il povero Leo, sbalzato di sella, batteva il capo contro un paracarro rimanendo ucciso. La figlia Sandra è invece rimasta illesa.

Un altro incidente mortale si è verificato ieri, a Biella: Giuseppe Rolando Perino, di 76 anni, abitante in corso Dellerani, è caduto da una sedia su cui era salito, nella soffitta della propria abitazione. Il disgraziato batteva fortemente il capo e moriva quasi immediatamente.

Imbavagliata e rapinata in assenza del marito

Firenze, lunedì sera.

Sono stati identificati e arrestati gli autori di una brutale aggressione, avvenuta nella notte fra venerdì e sabato scorso in località Chiusdino. Due sconosciuti irrompevano verso le 1.30 di notte nell'abitazione di Ilioria Bianchi nei Fineschi, e dopo aver minacciato la donna la imbavagliavano. La Fineschi stava attendendo il marito Gennaro, minatore, che di solito rientra subito in casa alla fine del suo turno di lavoro che termina alle 2. Immobilizzata la donna, i malviventi saccheggiavano dal cassetto di un mobile due buste contenenti la prima 15 mila lire, ricavato della vendita dei bollini e delle tessere della Camera del Lavoro di Chiusdino di cui il Fineschi è attivista, la seconda 32 mila lire rimanente del salario riscosso dall'operaio.

Il marito della Ilioria trovava al ritorno la moglie legata e imbavagliata. Venivano avvertiti i carabinieri che in base alle indicazioni fornite dalla rapinata hanno rintracciato e arrestato gli autori del criminoso episodio. Essi sono il diciottenne Ivo Finoschi, cognato della donna, e il diciottenne Rodolfo Bianchi. Entrambi sono di Chiusdino.

I «tredici» in Liguria

Genova, lunedì sera.

Questa settimana in Liguria sono stati registrati tre «tredici» e 41 «dodici». Tra i realizzatori da massimo punteggio, ai quali spetteranno oltre nove milioni e mezzo, è un anonimo di Sanremo, il signor Eraldo Ghiglini di Sestri Ponente ed infine un gruppo di sistemisti di Rivarolo che hanno realizzato con un sistema di un centesimo di colonne un tredici e otto «dodici».

Ad Aosta 24 ore di comizi e discorsi

DAL NOSTRO INVIATO

Aosta, lunedì sera.

Gran movimento, ieri, di macchine, pullman, camions sulle strade che portano ad Aosta: al mattino presto si erano mosse le delegazioni dei vari centri della Valle per il comizio dell'Union Valdôtaine; tardi nella notte, altri gruppi stavan rientrando ai loro paesi dopo il discorso del sen. Terracini. Complessivamente, nelle 24 ore, una decina di oratori si sono avvicendati ai microfoni di piazza Chanoux e nei teatri vicini, facendo echeggiare in continuità gli altoparlanti.

Dopo il comizio socialdemocratico di sabato sera (oratore l'ex sindaco di Milano avv. Greppi; presentatore il candidato avv. Balmas), la domenica si è iniziata con quello dell'Union Valdôtaine. Questa formazione ha attuato una originale tattica elettorale indicando un'unica riunione durante tutta la campagna. Nel teatro Giacosa, sotto il ritratto di Emilio Chanoux e fra grandi addobbi dei colori della Valle (rosso e nero), l'assessore regionale prof. Bafforeys ha dapprima energicamente difeso la stessa region d'essere di un movimento come il suo, che in una zona autonoma può naturalmente affiancarsi ai grandi partiti, e ha poi sostenuto che non si può accusare di ambiguità o di «forze oscure» l'Union Valdôtaine che si presenta in lizza nella Valle con ben 40 liste proprie.

Avversario unico per l'Union (e per l'apparentata D. C.) è il blocco socialcomunista, e il principale oratore unionista di ieri (l'avv. Caveri, presidente della Giunta regionale) non ha mancato di battere in breccia l'uscente amministrazione di Aosta e il sindaco Savioz (P.C.I.). Essi vantano, — ha sostenuto l'avv. Caveri — di avere portato in pareggio il bilancio, e dimenticano i 40 milioni che a questo scopo sono stati versati loro dal governo regionale; vantano opere pubbliche e dimenticano 288 milioni ottenuti nella stessa maniera; vantano ora, ad esempio, il progetto di un grande giardino pubblico per l'infanzia, e dimenticano che già la Valle ne ha acquistato il terreno (48 milioni) e per di più che in tale occasione furono proprio i socialcomunisti ad opporsi nelle discussioni consiliari.

Concludendo — in francese — il suo discorso, l'avv. Caveri ha invitato naturalmente a votare per l'Union.

Al comizio democristiano iniziatosi subito dopo l'on. Lucifredi, segretario alla presidenza del consiglio, e l'assessore provinciale Gianni Oberto hanno continuato le critiche al blocco di sinistra, rivendicando al proprio partito la già avvenuta realizzazione dei tre punti programmatici del socialcomunisti: autonomia, ricostruzione del paese, pace.

Gli oratori d.c. hanno sostenuto che, per battere gli avversari, domenica un'alta percentuale di elettori dovrà recarsi alle urne e non dovrà osservi dispersione di voti verso i due partiti democratici non apparentati: P.L.I. e P.S.D.I.

A questa tesi, ha naturalmente reagito nel pomeriggio, con brillante oratoria, il liberale dottor Ricci: «Basta — egli ha detto — con il raffronto esclusivo dei due blocchi; si avvii finalmente la vita politica italiana verso la normalità; voti quindi tranquillamente il liberale per il suo partito».

Per le minoranze, dopo la senatrice Merlin del PSI, ha parlato in serata il sen. Terracini. Il parlamentare comunista non soltanto ha ripetuto per l'ennesima volta tutte le note tesi contro il Governo e la D. C., ma, con particolari riferimenti alla situazione locale, ha violentemente contrattaccato l'Union Valdôtaine.

g. s.

Grosso squalo catturato al largo di Venezia

Venezia, lunedì sera.

Un pescecane del peso di 250 chilogrammi e della lunghezza di metri 3,70, è stato catturato ieri al largo di Chioggia con l'equipaggio del motopeschereccio *Santa Maria*.

Linda Garibaldi Masoero

Partecipano la loro sventura: il marito avv. Francesco Garibaldi, il fratello, le sorelle, la zia, i cognati ed i parenti tutti. Il funerale avrà luogo alle ore 15 del giorno 19 maggio 1952, partendo dall'Ospedale Mauriziano, via Magenta ang. corso Re Umberto. Si prega di non inviare fiori. Serva la presente di partecipazione e di ringraziamento.

Torino (via Pastrengo, 13): 18 maggio 1952.

Marcoledì 21 maggio, alle ore 8 - 9 - 10, nella Chiesa della Madonna degli Angeli verranno celebrate Messe di trigesima per il caro e indimenticabile

Luigi Carello

La famiglia ringrazia quanti si uniranno nella preghiera e nel ricordo.

I discorsi di De Gasperi e degli altri leaders

(Segue dalla 1ª pagina)

dal centro al canto dei loro inni: alcuni reparti cantavano anche cori e biascicavano falsi salmi naturalmente [illegible] la Democrazia Cristiana. E' intervenuta la Celere per disperdere il corteo, ma ci sono volute due ore buone, perchè la polizia stavolta non ha fatto uso degli scioglilacrime. In compenso sono stati usati generosi getti di acqua colorata. Si è avuto qualche contuso e qualche ferito.

A Ferrara, l'on. Scelba, ha aspramente polemizzato con le due estreme, rilevando che i comunisti, con i risultati del Sud, vogliono ottenere un anticipo nelle elezioni politiche, e che il M.S.I. e i monarchici tendono addirittura, attraverso un mutamento politico, al rovesciamento del «referendum» del 1946.

Rispondendo a Nenni, che si era offerto di aiutare la D. C. nella difesa della democrazia, il Ministro dell'Interno ha detto che «la democrazia si difende soltanto lottando per essa e non associandosi alla antidemocrazia rappresentata dal partito comunista italiano», il quale partito è «uno strumento cieco della politica della Russia Sovietica, dello slavismo».

Nenni, che parlava all'altro estremo dello schieramento elettorale, in Calabria, ha detto a Nicastro che una delle colpe del Governo è proprio la politica di Scelba: «Avere fatto l'elemento fondamentale della vita democratica, creando uno Stato di polizia». Stavolta il leader socialista ha rinunciato ai suoi soliti temi sulla distensione e sulla «difesa della democrazia».

Vanoni, da parte sua, parlando a Trieste in una conferenza dedicata alla riforma tributaria, ha fra l'altro affermato che il Governo «ha grossi e tragici problemi di unità nazionale da risolvere» e che appunto perciò non ha tempo di attardarsi a discutere di «cannoni che non sparano e di milioni di balocchi», ma di cose concrete.

Il ministro La Malfa nel corso di un suo comizio a Napoli ha dato lettura dei messaggi rivolti alle popolazioni del Mezzogiorno, dal Sindaco di Trieste, dal Rettore dell'Università e dai partiti democratici della città martire. Il sindaco Bartoli ha esortato gli italiani a «votare e votare bene» contro, comunque, gli antidemocratici di sinistra e di destra «che hanno tradito la causa di Trieste». I partiti democratici triestini hanno fatto appello «alla comprensione dei fratelli»: «L'affermarsi di correnti totalitarie tanto comuniste quanto fasciste, oltre che funestare la patria con lotte fratricide allontanerebbe la soluzione del nostro problema e cioè il desiderato ritorno dell'Italia nei suoi giusti confini segnati da Dante e da Mazzini».

A Bari ha parlato ieri sera il segretario del P.L.I. avv. Villabruna. Del neofascismo ha detto che «è un movimento di fanatici» che pretende di attribuire ai partiti democratici le responsabilità della dittatura fascista; e del comunismo ha affermato che «esso è un pericolo non minore perchè ha la sua centrale a Mosca e una sua eventuale ascesa al potere costituirebbe il tramonto definitivo della democrazia nel nostro Paese». L'avv. Villabruna ha infine mosso alcune critiche alla D. C., ma ricordando l'opera di De Gasperi ha riconosciuto che «in cinque anni egli è riuscito a fare risalire il Paese da uno stato di profonda prostrazione morale e materiale».

Linda Garibaldi Masoero

Partecipano la loro sventura: il marito avv. Francesco Garibaldi, il fratello, le sorelle, la zia, i cognati ed i parenti tutti. Il funerale avrà luogo alle ore 15 del giorno 19 maggio 1952, partendo dall'Ospedale Mauriziano, via Magenta ang. corso Re Umberto. Si prega di non inviare fiori. Serva la presente di partecipazione e di ringraziamento.

Torino (via Pastrengo, 13): 18 maggio 1952.

Cui Conforti della Fede e della Benedizione Papale, nelle prime ore di stamane, si è dolcemente addormentata nel grembo del Signore, dopo lunghe sofferenze, la pia e buona Signora

Linda Garibaldi Masoero

Partecipano la loro sventura: il marito avv. Francesco Garibaldi, il fratello, le sorelle, la zia, i cognati ed i parenti tutti. Il funerale avrà luogo alle ore 15 del giorno 19 maggio 1952, partendo dall'Ospedale Mauriziano, via Magenta ang. corso Re Umberto. Si prega di non inviare fiori. Serva la presente di partecipazione e di ringraziamento.

Torino (via Pastrengo, 13): 18 maggio 1952.

Marcoledì 21 maggio, alle ore 8 - 9 - 10, nella Chiesa della Madonna degli Angeli verranno celebrate Messe di trigesima per il caro e indimenticabile

Luigi Carello

La famiglia ringrazia quanti si uniranno nella preghiera e nel ricordo.

Imbavagliata e rapinata in assenza del marito

Firenze, lunedì sera.

Sono stati identificati e arrestati gli autori di una brutale aggressione, avvenuta nella notte fra venerdì e sabato scorso in località Chiusdino. Due sconosciuti irrompevano verso le 1.30 di notte nell'abitazione di Ilioria Bianchi nei Fineschi, e dopo aver minacciato la donna la imbavagliavano. La Fineschi stava attendendo il marito Gennaro, minatore, che di solito rientra subito in casa alla fine del suo turno di lavoro che termina alle 2. Immobilizzata la donna, i malviventi saccheggiavano dal cassetto di un mobile due buste contenenti la prima 15 mila lire, ricavato della vendita dei bollini e delle tessere della Camera del Lavoro di Chiusdino di cui il Fineschi è attivista, la seconda 32 mila lire rimanente del salario riscosso dall'operaio.

Il marito della Ilioria trovava al ritorno la moglie legata e imbavagliata. Venivano avvertiti i carabinieri che in base alle indicazioni fornite dalla rapinata hanno rintracciato e arrestato gli autori del criminoso episodio. Essi sono il diciottenne Ivo Finoschi, cognato della donna, e il diciottenne Rodolfo Bianchi. Entrambi sono di Chiusdino.

Il «tredici» in Liguria

Genova, lunedì sera.

Questa settimana in Liguria sono stati registrati tre «tredici» e 41 «dodici». Tra i realizzatori da massimo punteggio, ai quali spetteranno oltre nove milioni e mezzo, è un anonimo di Sanremo, il signor Eraldo Ghiglini di Sestri Ponente ed infine un gruppo di sistemisti di Rivarolo che hanno realizzato con un sistema di un centesimo di colonne un tredici e otto «dodici».

OGGI E DOMANI ALLA RADIO

LUNEDI', 19 MAGGIO

PROGRAMMA NAZIONALE (Torino I, m. 467,3) — Ore 7: Giornale, previsioni del tempo; musiche del mattino - 7,30: Buongiorno sport - 8: Giornale, previsioni del tempo - 8,15-9: Musica leggera e canzoni - 9,15: Per la scuola - 11,30: Concerto sinfonico diretto da Hans Haug - 12,15: Fantasia di canzoni - 12,30: «Arcobaleno questa sera...» -

Ore 13: Giornale, notizie sul Giro di Italia - 13,20: Album musicale presentato dall'orchestra di Ernesto Ricelli - 14: Giornale, Bocca di Milano; notizie sul Giro d'Italia - 14,00-14,30: Arti figurative e architettura musicali.

Ore 15,35: Finestra sul mondo - 16,15: Per la scuola - 16,55: Orchestra della canzone - 17,20: La voce di Londra - 18: Musiche presentate dal Radiocorriere musicali inaspettati (soprano Juanita Hess, violoncellista Mario Ranalli, pianista Ruggero Maghini) - 18,20: Giro d'Italia: cronaca d'arrivo della tappa Montecatini-Siena - 18,30: Università O. Marconi. Direttore Amaldi: «Che cos'è il neutrino» - 18,45: Complesso caratteristico - 19: «Teatro d'ogni tempo», a cura di Gigi Michelotti: «Il Mantellaccio», di Sem Benelli e cura di Lorenzo Ruggi - 19,45: Fatti e problemi del giorno - 20: Musica leggera - 20,30: Giornale, sport.

Ore 21: Concerto di musica sinfonica diretto da Alfredo Simonetto con la partecipazione del soprano Maria Kolarz e del basso Roberto Silva. Alcuni: 1) «Il flauto magico», ouverture, 2) «Don Giovanni», "Deh, vieni alla finestra", 3) «Le nozze di Figaro», "Dove sono i bei momenti"; Mussorgskij «Serie Boccherini», recitativo ed Ottetti Parisini: «Sono Angelica», "Senza mamma"; Rossini: «Guglielmo Tell», danze; Gounod: «Faust», "Serenata di Mefistofele"; Wagner: «Lohengrin», "Sola nel solai primi anni"; Verdi 1) «I Vespri siciliani», "O tu Palermo", 2) «Don Carlos», "Tu che la vanità", III) «La forza del destino», sinfonia.

Ore 22: Orchestra Melachrino: cantano J. Peter Knight Singers - 22,30: Lettera da casa altrui - 22,45: Orchestra di ritmi moderni diretta da Fr nesco Ferrari - 23,10: Giornale; musica da ballo - 24: Ultima notizia -

SECONDO PROGRAMMA (Torino II, m. 207,5, Torino m. I. II, Biella Alessandria Cuneo m. 190,1) — Ore 9: «Tutti gioiosi», alternarsi di Riccardo Morbelli - 9,30: Enzo Ceragioli e il suo complesso; fabrice Sinfonia - 10-11: «Casa serena», giornale di vita femminile - 12,10: Cronache di Torino e Ultimo Round - 12,20: Gazzettino Padano - 12,30: Notiziario piemontese.

Ore 13: Parata di orchestre - 13,30: Vedette al microfono: Nunzio Sandry - 13,45: Giornale; «Ascoltate questa musica...» - 14: Tarzino segnale di Mario Casadei; «Che ma'sì» - 14,30: Storia della pianta danza; Contradanza, quadriglia, polkina - 14,45: Album dell'Amerina latina: Orchestra cubana Felix Valvert.

Ore 15: Giornale - 15,15: Aria nuova e colori cantanti: Rosetta Pampanini - 15,30: Le avventure della scienza - 15,45: «Maggio», divagazioni sul mese di terzo di Cesare Pascarella - 16,15: Il «caso» di discoteca - 16,30: Varietà enigmalichee - 16,45: Le voce di Roberto Murolo - 17: Il novellino dei piccoli - 17,30: Ballate con noi (Nel) intervallo alle 18: Giornale) - 18,50: «Il cimitero sulla Fiora», romanzo sceneggiato di Giorgio Elia (ventesima puntata) - 19: Canti siciliani - 19,15: Concerto in miniatura (pianista Franco Mannino) - 19,30: Canzoni napoletane - 20: Radiosera, commenti e interviste sul Giro d'Italia.

Ore 20,30: «Buonasera», [illegible] ciclistici al seguito del Giro d'Italia, di Marin e Paolo, diretta da Silvio Gigli - 20,45: Orchestra periodica diretta da Carlo Savina.

Ore 21,15: «Don Pietro Caruso», ritratto di Roberto Gerace. Protagonista Peppino De Filippo. Regia di Claudio Fino. Vita di piccoli imbrogli, lasciando la caserma, questo Don Pietro Caruso sembrato, ma ricevuto per la sua abituale piacevolezza. A casa litigia, ove la figlia lo attende sempre ogni sera, egli si sente divertire, una persona debbono per questa figlia alla quale egli stupidamente fosse lo stesso. La figlia scorre il padre con di casa, non la rivolgerà la parola, e se ne va per sempre.

Ore 22,15: «Varietà musica ora», rivista di Silva e Terzoli con divagazioni di Gris Vergani. Compagnia di riviste di Milano. Orchestra diretta da Mario Consiglio. Regia di Daniele D'Anza - Ore Silenzio - 23,15: Complesso Brazi-Rosati - 23,45-24: Notiziario di Diego Calcagno.

TERZO PROGRAMMA (Torino III, m. 319,5, Torino m. I.) — Ore 18,30: Musiche per pianoforte di Bach, Scarlatti, Liszt e Rimski - 21: Le origini della civiltà mediterranea: La Magna Grecia (2ª trasmissione dedicata a Crotone. Lezioni e Raggio) - 21,35: Claudio Monteverdi: «Il ballo delle Ingrate», da «Canti guerrieri e amorosi». Orchestra e gruppo vocale della Scuola veneziana diretti da Angelo Ephrikian - 22,15: «Chiacchiera a più modo» di nuovi programmi musicali - 22,35: Francis Poulenc: Concerto campestre per clavicembalo e orchestra.

RADIO MONTE CENERI (m. 538,6) — Ore 20: «Gli allegri cinque minuti», commedia in tre atti di A. De Benedetti.

MARTEDI' 20 MAGGIO

PROGRAMMA NAZIONALE — 8,30: Buongiorno: lezione di ginnastica - 8,45: Lezione di lingua inglese - 9: Giornale, previsioni del tempo; musiche del mattino - 9: Giornale, rassegna della stampa italiana - 9,30: Musica leggera - 9,45-9: «Fede e avvenire» - 11: Per le scuole - 11,15: Successi d'ogni tempo - 11,45: Curiosando in discoteca - 12,15: Canzoni italiane - 12,30: Musica leggera per organo e orchestra - 12,50: «Ascoltate questa sera...» - 13: Giornale, notizie sul Giro d'Italia.

SECONDO PROGRAMMA — Ore 9: «Trillolversi», almanacco di Riccardo Morbelli - 9,30: Orchestra diretta da Dino Filippini - 10-11: «Casa serena», giornale di vita femminile - 13,15: Cronache di Torino e Roma - 12,30: Gazzettino padano - 12,40: Notiziario piemontese - 13: Trasmissione eccezionale con la Radiodiffusione Francese.

GIULIO DE BENEDETTI
DIRETTORE RESPONSABILE

ASCOLTATE LA RADIO CON
SIEMENS RADIO

Il «Bel Paese» ha cinquant'anni

1906 - Uomini e donne del novecento hanno scoperto le virtù salutari dell'aria e dell'acqua marina. All'ora di pranzo, su ogni tavolo delle rotonde balneari, è presente il nuovo, geniale prodotto di Egidio Galbani, il "Bel Paese".

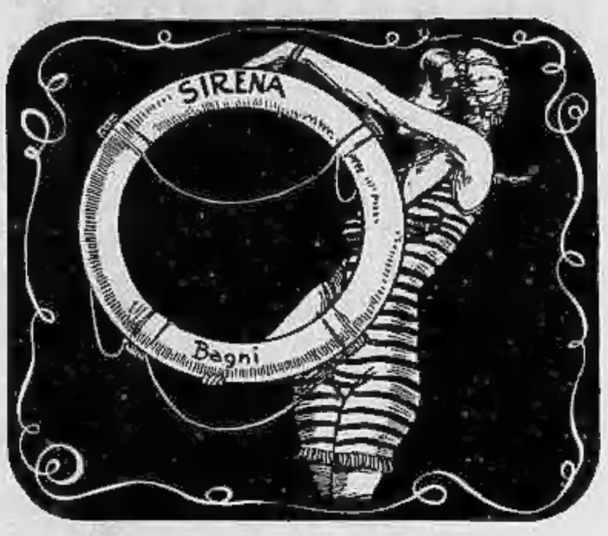

BEL PAESE

Il classico formaggio italiano apprezzato in tutto il mondo.

Il Bel Paese è un alimento di alto valore nutritivo, di delicato sapore, di facile digeribilità.

Galbani
MILANO

MOBILI Barovero
ARREDAMENTI
Esposizione:
Fabbrica:

ABITI ELEGANTI ED ALLA PORTATA DI TUTTI
Via Lagrange 51 Porta Nuova
Via P. Micca 4, ang. XX Sett.
PETRONIO

UN VESTITO di assoluta fiducia
ASSORTITO IN TUTTE LE TINTE, MISURE E QUALITA' da L. 13.000, 16.500, 22.500, ecc.
Giacche e pantaloni sciolti, ecc.
VESTITO SU MISURA garantito pura lana da L. 18.000, 19.500, 23.000
TESSUTI EXTRAFINI VENDITA ANCHE A METRO
DAL FABBRICANTE AL CONSUMATORE
CAMET
Via Cimarosa 15 - Tel. 43-818 (Fianco al Santuario)

SALVATE I VOSTRI CAPELLI CON LA LOZIONE
PELYCILLINA
ANTICALVIZIE - ANTIFORFORA
SCEGLETE LA MARCA ORIGINALE
LABORATORI SENATO CASTAGNOLI - TORINO

MOBILI dal 1887 I MIGLIORI da TREVES
Via Monte Pietà 23, tel. 44-456

COME SI PURGAVANO GLI ANTICHI

GLI EGIZIANI:
PROVOCANDO IL VOMITO AL FINE DI DETERMINARE LO SVUOTAMENTO DELLO STOMACO; ANCHE A QVEI TEMPI L'EFFETTO SAREBBE STATO FACILE E PRONTO QVALORA SI FOSSE POTVTO VSARE COME TVTTI OGGI IL MIGLIOR PVRGANTE DEL MONDO: LA
MAGNESIA S. PELLEGRINO

PUBBLICITA' ECONOMICA
(Via S. Teresa N. 7)

Almeno 10 parole - Tasse T.V. Di due linee, dello stesso annunzio non comparirà in un Numero dal bando, semz'aumento.

1 ANNUNZI COMMERC. L. 30 p.p.

ABBIGLIAMENTO capi, cappotti, costumi, uniformi, biancheria, pellicce, abbigliamento Ellis, Lingotto Lidina 11, isolato 80 API-Fiat. (Vendita anche rateale).

AUTORIZZAZIONE vendo posto, persone sopra, commissione, tedesco vero. Telefonare 53-814. 52267

FUSTI cerchiati primissimi forte quantitativo dispono. Rigamonti-Rossi, Parma.

INDUSTRIA chimica cerca organizzatore agenzie piemontese due capi zona buona provvigione assicurata investimento capitale richiesto. Scrivere cassetta 4066, SPI, Torino. 47944

LAMIERE ai effetto pacific 1.5 e 2.5 vendo a prezzi convenientissimi. Tel. 35-378.

LAMIERE nere forniamo 8x1 e seguenti, spessori fino 7, 9, 10, 12, 14, 17, 18, 20 vendo a prezzi convenientissimi. Telefonare 32-273. 47810

LAMIERE per copertura zincata nera nuova e ricupero, consolidazione. Rispondiamo. Via Parma, 1. 47150

LAMINATOIO 15.000 potenza 200 x 170 come nuovo vendesi occasione. Ebro V.

MATTERELLERIA cessazione offresi seguenti legali vendonsi macchinario attrezzi. Telefono 600-683. 52056

MESCOLATRICE motorizzata lavatrici nuove per polveri cuciatrice piano pedale per scabbia due rifc nuovi camion vendonsi occasione. Villafranca, via Lavagnone 20. 47909

MUGNAI, occasione vendo macchinario, macine, rilimbri, accessori. Cirio, Cruinasco (Lanzo-Ceres). 34771

VENDO trasformatrice seminuova quadrico refilatrice. Scriv. cassetta 7147, API, Torino.

TRAPANO debotto foro 65 come nuovo vendesi prezzo convenientissimo. Scrivere cassetta 7100, SPI, Torino. 54337

2 ARTIGIANATO L. 30 p.p.

ATTENZIONE Macerybelli via Barelli 22, forni Zeda, ripara caldaie, radiatori, impianti riscaldamento, cucine, sfiato.

FRIGORIFERI Bosch, americani, mobili, occasioni, riparazioni, garanzia anni due FRIUDO, ing. Comito, Somellio 21 II ang. Rivoli-la 214. Tel. 240-266 56-508.

SARTA confezione su misura, lavorazione accurata. Barbiè, Barbiolina 30. Telefono 541-148. 47961

TERMOSIFONI specialità termosifoni di grande rendimento economico per alloggi. Riparazioni, impianti, Rubino, Rigoletto 19. Telefono 56-874. 47889

3 SOC. CAP. RIL. AZIEN. L. 30 p.p.

ABBIAMO allergati rist.anti pensioni centralissimi, vari occasioni. Carrara, S. Secondo, 32. 10468

ABBIAMO caffè saracco ristorante alloggio, zona commerciale Torino, volendo garanzia, reddito assicurato 20 % bimensili 6.000.000 facilitazioni, trattative Angiolino, Nizza, 9. 15496

ABBIAMO bisteria liri 140 alloggio affitto 7000. Borla, Vanchiglia, 10.

ABBIAMO pellicciaio modelli famiglia urge cedere 800.000. Borla, Vanchiglia 2, 10 54109

AVVIAMENTO, necessario, angolo vetrine, retro, corpo principale, cedesi 800.000 trattabili. Tel. 540-247. 47990

AVVIAMONOMI 5 e 6 milioni reflex 35 % trattabili. Garanzia su avviato pacifico elettrico moderno. Scrivere cassetta 5160, SPI, Torino. 52051

APPARONE avviatissimo drogheria commestibili eleganza Torino, alloggio angolo, annuali incassi 500.000 settimanali assumibili, cedesi motivi salute. Scrivere cassetta 4058, SPI, Torino. 47910

APPARONE avviato negozio maglierie filati con alloggio zona commerciale. Sicuro affare dimostrabile cedesi. Gallo, corso Vercelli 200. 54181

APPARONE cedesi grandissima magnifica pensione centralissima forte dilettevole. Scrivere cassetta 7141, SPI, Torino. 54491

APPARONE cedesi semicentrale ott.mo posti, reddito abitabile. Occasione, Regina R. 12. 54282

APPARONE cedesi avviatissima rivendita pane, zona San Paolo, Tel. 820-166.

ALIMENTARIO paste fresche, macchinario completo, modernissimo, frigoriferi, celleraio, coppa media 70.000 giornaliere, acquisizione alloggio, cedesi 9.500.000. Archiardi, Settembre 58. 10618

ALBA vede edicola 3.500.000, cartoleria giornali alloggio 4.150.000, altra 3 milioni eccezionale bisogno, drogheria alloggio 1.700.000 Barbaroux 28. 52150

A' pregiudicato mercato vendesi proprietà mori reggendo libero subito adatto industria. Altro locale esercizio macelleria equina. Visite ore 11-12. Brunetta 14.

ANT. e RICORDI. Scrivania 1/2 mis. stile, divani, poltrone, specchiere, lampadari, tappeti, quadri, argenti, bronzi, mobili, ecc. Via Bertola 34, 1° piano. 10611

ARTIGLIANO vendesi per motivi familiari, ottimo affare, avviatissima latteria, alloggio, cortile, garage, 3 locali, 2 cantine, 2 camere, 2 cucine, 2 bagni, 2 ingressi, 2 balconi, 2 terrazze, 2 cessi, 2 lavandini, 2 acquai, 2 stufe, 2 caldaie, 2 termosifoni, 2 gabinetti, 2 bidets, 2 vasche da bagno, 2 docce, 2 lavabi, 2 armadi, 2 cantine, 2 cortili, 2 giardini, 2 garage

NUOVA

TORINO - Anno VI. - N. 117
Via Roma - Gall. de *La Stampa*
Telefoni: dal 40-948 al 40-949

STAMPA SERA

LUNEDI' - MARTEDI'
19-20 Maggio 1952
L. 25 (sped. in abb. postale)

L'emozionante incontro di Firenze

Il capitano inglese Wright, il portiere Merrick e l'azzurro Piola osservano il pallone calciato da Amadei entrare nella porta dei bianchi. E' il goal del pareggio italiano.

L'emozionante incontro è finito. Amadei, autore del goal italiano, viene portato in trionfo.

Piola, anziano capitano degli azzurri, lanciato verso la porta con foga giovanile. *(Servizio telefotografico di Aldo Moisio)*

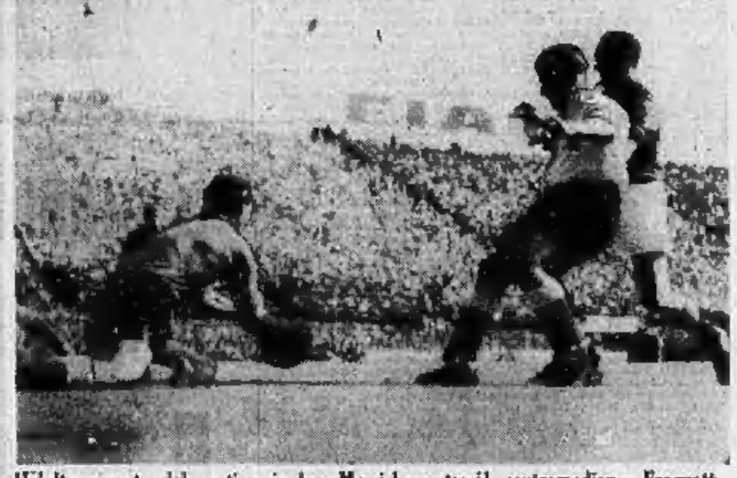

Un'altra parata del portiere inglese Merrick mentre il centromediano Froggatt ostacola Piola, che è riuscito ugualmente a tirare.

Contrastata volata sul traguardo di Montecatini

Conterno, Defilippis e Geminiani piombano quasi contemporaneamente sul traguardo di Montecatini al termine della seconda tappa del Giro d'Italia. La Giuria li classificherà nell'ordine. Due corridori torinesi balzano così in testa alla classifica. *(Tel. Publifoto)*

segui il progresso

Da mezzo secolo, ogni anno, la Tecnica PIRELLI anticipa la soluzione dei problemi sempre più ardui posti dal continuo progresso automobilistico

PIRELLI
il pneumatico del progresso